דבר

דבר יום חמישי ט' באדר א' תשנ"ה 9.2.95 גליון 21477

16 עמודים, המחיר 2.90 ש"ח (כולל מע"מ) באילת 2.40 ש"ח

חדשות חוץ	6
בכלכלה	7–8
עכשיו	11–13
ספורט	15
כל דבר	16

קשיי הקליטה של הרוסים בישראל – בטור חדש – "קפה עם לימון". (עמ' 12)

אגודת ידידי "הבימה" מחכה לימים יותר שקטים בתיאטרון. (עמ' 11)

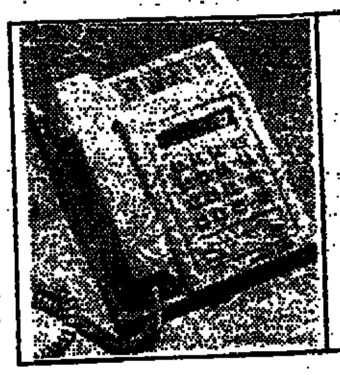

הגבלת השימוש בפלאפונים בכנסת מלמדת כי הח"כים ראוים רק לעצמם. עליזה וכך. (עמ' 9)

הסגר לא יוסר אך רבין עשוי להציע לערפאת כמה מחוות

כך העריכו אתמול מקורות בירושלים לקראת הפגישה במחסום ארז היום; הרשות הפלסטינית ממשיכה במעצר ראשי הג'יהאד האיסלאמי והחזית הדמוקרטית ברצועה

כביש מוצף בפרדיס, אתמול (צילום: הרצל שפירא/ באדיבות "מעריב")

מאת מוסי בסוק, דן אבידן והסוכנויות

בישראל אין צופים פריצת דרך בפגישת ראש הממשלה, יצחק רבין, עם ראש הרשות הפלסטינית יאסר ערפאת, היום במחסום ארז. ישראל אינה מתכוונת לבטל את הסגר על הגדה ועזה בימים הקרובים.

הפגישה תתקיים הבוקר בשעה 10. היא תתחיל בפגישה בארבע עיניים בין רבין וערפאת. אחרי כשעה יצטרפו לשני האישים יועציהם ועוזריהם. בסיום הפגישה תיערך מסיבת עתונאים משותפת.

במשלחת הישראלית ישתתפו, לצידו של רבין, גם השרים יוסי שריד ומשה שחל, סגני השרים יוסי ביילין ומוטה גור, היועץ המשפטי של משרד החוץ יואל זינגר, וראש אגף תיכנון בצה"ל עוזי דיין.

הפגישה הקודמת בין שני האישים במחסום ארז נערכה ב-19 בינואר. רבין וערפאת נפגשו גם בשבוע שעבר בקהיר בפסגת הארבעה.

בישראל מעריכים, כי במרכז המפגש היום תעמוד שאלת הסגר. רבין יטען, כי כל עוד הרשות הפלסטינית אינה מפעילה את כל האמצעים שבידיה נגד המחבלים מהחמאס, הג'יהאד האיסלאמי וארגוני הסרוב האחרים, ישראל לא תסיר את הסגר מעל השטחים, שכן הוא נועד להקנות ביטחון לאזרחי ישראל.

ערפאת יחזור וידרוש את ביטול הסגר, הפסקת הבנייה בהתנחלויות ואת הוצאת צה"ל ממרכזי הערים בשטחים. גורם מדיני בירושלים העריך אתמול, כי הפגישה במחסום ארז לא תביא להסרת הסגר. עם זאת, יתכנו מחוות לא משמעותיות של רבין, בעיקר בגדה המערבית.

ערפאת יתבע לוח זמנים

דוברו של ערפאת, מרואן כנפאני, אמר אתמול כי ראש אש"ף יתבע היום מראש הממשלה רבין לוח זמנים לביצוע ההיערכות מחדש של צה"ל בגדה המערבית ולעריכת הבחירות בשטחים.

כן יתבע ערפאת את הסרת הסגר מעל השטחים, ואת הפסקת עיבוי ההתנחלויות ושחרור אסירים פלסטינים.

מקורות פלסטיניים אמרו, כי כשלון השיחות שהתנהלו ביומיים האחרונים בין נציגי ישראל והפלסטינים בקהיר בשאלת הבחירות בשטחים, יעיב על דיוני ערפאת רבין.

בראיון לעתון הקהירי "אל-אהראם" קרא אתמול ערפאת למדינות ערב לעשות פסק זמן קצר במו"מ, לצורך ביצוע הערכת מצב של התהליך המדיני.

מצד שני קרא ערפאת לנשיאים קלינטון ומובארק להטיל את כובד משקלם כדי לחלץ את המו"מ מהקשיים אליהם נקלע. ערפאת אמר, כי "כלום לא יצא" מהפסגה המרובעת בקהיר.

הוא הביע תקווה, כי פגישתו היום עם ראש הממשלה רבין במחסום ארז תיתן דחיפה למו"מ. הוא הזהיר מהמשך הסחבת שבה נוקטת, לדבריו, ממשלת ישראל בביצוע הסכם אוסלו.

ראש אש"ף חזר על סרובו לקיים את הבחירות בשטחים מבלי שכוחות צה"ל יסוגו ממרכזי הערים בגדה המערבית. "אחרת, הבחירות יביאו ללגיטימציה לכיבוש", אמר ערפאת.

הוא הביע תמיכה בתוכנית ההפרדה של רבין בין ישראל לשטחים, אך רק בכפיפות לשני תנאים: ראשית, שישראל תיסוג מכל השטחים ושתקום בהם מדינה פלסטינית. ושנית, שההפרדה תהיה מדינית ולא בטחונית. כלומר, שבכל מקרה פלסטינים יוכלו להמשיך לעבוד לישראל למטרות שונות.

במישור אחר אמר אתמול נציג הליגה הערבית באו"ם, מחמד אבו נצר, כי מדינות ערב לא תתחתמנה על האמנה למניעת הפצת הנשק הגרעיני באפריל, אם ישראל לא תחתום עליה.

80 פעילים של החזית הדמוקרטית ברצועת עזה נעצרו אתמול. בכך הגיע מספרם של העצורים ל-150.

ביום ג' עצרה המשטרה הפלסטינית 70 פעילי החזית הדמוקרטית בעזה, ובראשם מיהד רזק, ממנהיגי הארגון. זאת, לאחר שהמשטרה הפלסטינית פשטה על מיפקדת החזית הדמוקרטית ברחוב עמר אל מוכתר בעזה, ועצרה 20 מבכירי הארגון. אחר כך נעצרו במחנות הפליטים ג'באליה ובשכונות עזה עוד כ-50 פעילים. כל זאת, לאחר שהארגון לקח על עצמו את האחריות על הפיגוע ליד נחל עוז.

אתמול פשטו כוחות גדולים של המשטרה הפלסטינית על בתי אנשים המזוהים כפעילי החזית הדמוקרטית, ועצרו אותם.

נמסר, כי המשטרה הפלסטינית ממשיכה במאמציה ללכוד את מבצעי הפיגוע, החיפושים האינטנסיביים התמקדו בפרדסים ובחורבות נטושות סביב שכונת סג'עיה, מקום מילוטם של המחבלים לאחר הפיגוע.

השב"כ הפלסטיני פשט על משרדי העתון אל-איסתיקלאל (העצמאות) המזוהה כשופרו של ארגון הג'יהאד האיסלאמי ברצועה. בעליו של העתון ועורכו הראשי, ואחד מבכירי ארגון הג'יהאד האיסלאמי בעזה, אללה ספתאווי, נעצר. יחד עמו נעצרו מספר כתבים ועובדי העתון.

הסיבה למעצרים היא מאמרים שפורסמו בעתון בשבועות האחרונים נגד ערפאת, דברי הסתה גלויים נגד תהליך השלום וקריאה להמשך המאבק המזויין בישראל.

הג'יהאד האיסלאמי פירסם כרוז גינוי למעצר עורכי העתון ועובדיו, ואמר כי מעצרים אלה נועדו לרצות את ישראל, כדי להקל על הסגר.

פרס דוחה השתתפות החמאס בבחירות

שר החוץ, שמעון פרס, אמר אתמול בוושינגטון, כי אסור לתת לארגון החמאס להשתתף בבחירות, "מאחר שהוא רוצה להשמיד את ישראל ולהרוס את תהליך השלום".

"ישראל מתנגדת להשתתפותם של ארגונים השייכים לשלוש הקטגוריות הבאות: ארגונים התומכים בטרור, ארגונים השואפים להשמיד את ישראל, וארגונים השואפים להרוס את תהליך השלום", הוסיף.

פרס ציין, כי ישראל "תמשיך במו"מ לשלום, בייחוד עם הפלסטינים, למרות כל הקשיים. איננו מסתירים את הקשיים, אך הם לא יפריעו לנו".

הוא קרא לרשות הפלסטינית "להתייחס ברצינות לסכנת הטרור שבאה מרצועת עזה. אני חושב שיש להם את היכולת לטפל בבעיה".

פרס אמר שהמהלכים האחרונים של הרשות הפלסטינית להתמודד עם בעיית הטרור באזור שבסמכותם הם "צעד בכיוון הנכון". והגיש, הרשות הפלסטינית עומדת עדיין במבחן מניעת הטרור משטחה. "המבחן הוא מבחן מאמצים. איננו מצפים להצלחות של 100 אחוז", אמר פרס.

4,000 מפעילי החמאס נמצאים בימים אלה בבתי הכלא. כך אמר אתמול דובר התנועה, איברהים גושה. הוא הודה שאנשיו השפעו מהמעצרים שבוצעו בידי ישראל.

הסערה תחלש היום

הצפות, חסימות כבישים מרכזיים ונזקים בכל רחבי הארץ עקב מזג האוויר הסוער

כביש החוף יהיה חסום לפחות עד הבוקר; ההצפות החמורות ביותר: ביישוב פרדיס – 100 מ"מ גשם שירדו במקום גרמו להצפת 150 בתים

מאת אורי שרון, מוסי בסוק, דני ברדיצ'י ועתי"ם

מזג האוויר הסוער והגשמים הרבים אתמול גרמו להצפות, לשיבושי תנועה קשים ולנזקים לחקלאות.

מנכ"ל משרד ראש הממשלה, שמעון שבס, הקים אתמול צוות מיוחד לבדיקת ההצפה ביישוב הערבי פרדיס שליד חיפה.

בראש הצוות יעמוד מנכ"ל משרד הפנים, עמרם קלעג'י, וישתתפו בו נציג משרד החקלאות ומנכ"ל מע"צ. הצוות יגיש, תוך שבועיים, את מסקנותיו לראש הממשלה. אתמול בבוקר יצא לפרדיס צוות בדיקה מיוחד. הצוות ידווח למשרד ראש הממשלה על ההתרחשויות באזור.

גם שר החקלאות, יעקב צור, מינה ועדה לבדיקת הגורמים להצפת הכפר פרדיס, בשל זרימות חזקות בנחל דליה שלשום בלילה, וסתימת מובילי המים היוצאים מהכפר. בראש הוועדה עומד חזי בריס, ששימש עד לאחרונה ראש המועצה האזורית מטה אשר. צור הטיל על הוועדה לבדוק כיצד ניתן למנוע הישנות מקרים דומים בעתיד.

בדיון דחוף, בהשתתפות מנכ"ל משרד הפנים עמרם קלעג'י, נציב המים גדעון צור, ומנכ"ל מע"צ בן ציון סלמן, למציאת פתרונות מיידיים להצפה בפרדיס, הוחלט אמש שעם גמר השטפונות תטפל נציבות המים בבעיות בנחל דליה, למניעת הישנות עלייתו על גדותיו.

מע"צ תקים גשרים על הכביש המהיר חיפה-חדרה ועל הכביש הישן באזור הכפר, ואילו משרד הפנים יסדיר את בעיית התיעול בכפר. רשות הנמלים והרכבות תטפל בגשר מעל פסי הרכבת באזור.

הממונה על מחוז חיפה במשרד הפנים, ד"ר חיים קופלמן, ביקר בפרדיס ועמד על הנזקים שנגרמו ליישוב. ד"ר קופלמן קיים ישיבת חירום עם ראש מועצת פרדיס, עבד מועסי. הוא הורה להעביר למקום 1500 מזרנים, 500 מיטות וציוד עזרה ראשונה עבור התושבים שבתיהם הוצפו.

שרותי מד"א יהיו בכוננות מוגברת גם ביממה הקרובה בעקבות התחזית על המשך מזג האוויר הסוער. עם קבלת המידע על השלגים בהרי הגליל, הגולן הצפוני והבירה, נערכו תחנות מד"א באזורים אלה לקראת אפשרות של ניתוק דרכי הגישה לבתי החולים.

לשם כך, הורכבו שרשראות על גלגלי האמבולנסים והנט"נים. הצוותים שבמשמרת תוגברו בחובשים נוספים. אמבולנסים בעלי הנעה קדמית הוצאו מהאחסנה, והועמדו במצב הכן.

תואם בין מד"א, מטה החרום של הרשויות המקומיות וצה"ל, להציב נגמ"שים בתחנות מד"א שישמשו כאמבולנסים.

זה היום השני ברציפות שחברת "ארקיע" מבטלת את כל הטיסות לצפון הארץ, עקב מזג האוויר. נוסעים שבוטלה טיסתם, הוסעו באוטובוסים. טיסות החברה לחיפה ולאילת יצאו כסדרן.

מרשות שדות התעופה נמסר, כי שדה התעופה בראש פינה נסגר לתנועת מטוסים עקב מזג האוויר הסוער.

ונציה בפרדיס

ההבטחות שהרעיפו גורמים ממלכתיים לפני כשלוש שנים על תושבי פרדיס, שהצפות ענק כפי שהיו באותה עונת חורף לא יחזרו בעקבות עבודות לניקוז מי נחל דליה, נשטפו אור לאתמול, כאשר כמויות אדירות של מי הנחל הציפו שטחים נרחבים בקטע הכפר שלאורך כביש ואדי מילק, חדרו לבתים וגאו עד לגובה החלונות.

הסיבות להצפה: סוללת עפר לאורך הכביש הישן חיפה-זיכרון יעקב חסמה את זרימת המים מערבה, וגשר צר מתחת לכביש לא יכול היה להזרים דרכו את כל כמות המים האדירה שהגיעו ממזרח.

אנשים התעוררו בבהלה, נתקלו ברהיטים צפים, ונמלטו אל הקומות העליונות ואל הגגות. אלה שספר עליהם גורלם, הצליחו לחלץ עצמם אל הרחוב, כשהם רטובים עד לשד עצמותיהם. ביממה זו נמדדו 100 מ"מ גשם, כמות שלא זכורה לחקלאי האזור שנים רבות.

צעיר ששמו עלי, היה בין הראשונים שגילו שרוב הכפר מוצף מים. "בשעה 2 וחצי צילצל הטלפון, ודודה שלי אמרה: 'אנחנו מתחילים לצוף'. באנו והתחלנו לחלץ אותם. אף אחד בכפר לא ידע. הלכתי לבתים. התחלתי לדפוק בדלתות, ולהוציא את הילדים לגגות. לשם לא הגיעו המים", סיפר.

ראש המועצה המקומית: "עברנו בכוחות עצמנו ובאמצעות הטרקטורים של התושבים שהתארגנו בעצמם. הם השתמשו בסירות קטנות ופרימיטיביות לחלץ את האנשים. בשעה 5 בבוקר התקשרו לחיל הים וביקשו עזרה. כבר יותר מארבע שעות עברו,

(המשך בעמוד 2)

מאות דונמים בערבה יועברו היום לריבונות ירדן

מאת מוסי בסוק

ישראל תעביר היום לירדן מאות דונמים של שטחים חקלאיים במובלעת צופר שבערבה.

בשלוש אחרי הצהריים, יתקיים טקס חגיגי בהשתתפות נציגי ירדן וישראל על העברת אדמות המובלעת לידי ירדן.

ירדן טענה במשך שנים, כי ישראל השתלטה על אדמותיה באזור ארם נהריים. עתה, למרות שישראל הכירה בטענת ירדן, ימשיכו החקלאים הישראלים לעבד את האדמות על פי הסכם החכירה לישראל.

נציגי ישראל בטקס יהיו אליקים רובינשטיין, יו"ר ועדת המעקב הישראלית-ירדנית מטעם ישראל, ואלוף עוזי דיין.

מינוי השגריר – בקרוב

ביום שני הקרוב תתכנס ועדת המינויים העליונה של משרד החוץ. סגן שר החוץ, ד"ר יוסי ביילין, העומד בראש הוועדה, העריך אתמול כי רבין ופרס יסכימו עד לכינוס הוועדה על השגריר הראשון של ישראל בירדן.

משלחת הטרויקה: סוריה לא ויתרה על עמדותיה הנוקשות במו"מ עם ישראל

שרע: אם תסכים ישראל לסגת מכל רמת הגולן יהיה אפשר להגיע להסדר בתוך כמה חודשים; המשלחת האירופית לא תוותר על ביקור ב"אוריינט האוס", אך זה יהיה ביקור טיקסי

מאת מוסי בסוק ודן אבידן

מדיניות סוריה כלפי ישראל נותרה נוקשה. כשהותה דמשק טוענת, כי אם תגמיש ישראל את עמדותיה ותסכים לסגת מכל רמת הגולן, יהיה אפשר להגיע להסכם שלום בתוך כמה חודשים. כך אמרו ראשי משלחת האיחוד האירופי, בראשותו של שר החוץ הצרפתי אלאן ז'ופה. לדבריהם, דמשק אינה מוכנה לאפשר ללבנון לנהל מו"מ מדיני-בטחוני עצמאי עם ישראל.

משלחת הטרויקה הגיעה אמש לירושלים מדמשק. חברי המשלחת נפגשו במשרד החוץ עם צמרת המשרד, בראשותו של סגן השר יוסי ביילין. בסוריה קיימה המשלחת האירופית שורה של שיחות עבודה עם הנשיא אסד, ועם שר החוץ פארוק א-שרע.

חברי המשלחת התרשמו, כי סוריה ממשיכה לגלות עמדות נוקשות בכל הקשור לתהליך השלום, אינה שבעת רצון מהעמדות שמציגה ישראל במו"מ, אך איננה מוכנה להמשיך בתהליך המדיני. ז'ופה ציין, כי האיחוד האירופי תומך בנסיגה מלאה של ישראל מרמת הגולן, תמורת שלום מלא בין ישראל וסוריה והסדרי ביטחון מוסכמים.

חברי המשלחת האירופית יפגשו אחר הצהריים בתל-אביב עם ראש הממשלה יצחק רבין. בפגישה זו ישתתפו השרים הכלכליים, מיכה חריש ויעקב צור, שיביעו את מורת רוחה של ישראל מסיוכת הסכם הסחר בין ישראל לאיחוד.

בפגישה אתמול במשרד החוץ הבהיר ז'ופה, כי הוא וחבריו אינם מתכוונים לוותר על הביקור המתוכנן שלהם, היום, באוריינט האוס, במזרח ירושלים. ביילין הביע את העמדה הישראלית המסורתית בנושא האוריינט האוס. ז'ופה טען כי הביקור יהיה בעיקרו בעל אופי טיקסי. המשלחת לא תקיים במקום שיחות מדיניות. ז'ופה הביע תקווה כי המחלוקת סביב הביקור באוריינט האוס לא תעמוד במרכז הביקור של הטרויקה בישראל. הטרויקה גם תבקר היום בעזה.

שר החוץ הסורי, פרוק א-שרע אמר אתמול בדמשק, כי אם תגלה ישראל גישה חיובית ותעלה רעיונות חדשים, ניתן יהיה לסכם את המו"מ בינה לבין סוריה, בתוך כמה חודשים. ואולם אם ישראל לא תשנה את עמדותיה הנוכחיות, המו"מ ימשך שנים והשלום לא יושג.

שרע אמר את הדברים במסיבת עיתונאים עם שר החוץ הצרפתי, אלן ז'ופה, וארבעת עמיתיו למשלחת האיחוד האירופי שביקרה אתמול בסוריה ונועדה עם הנשיא אסד ועמו. שר החוץ הסורי אמר, כי שגריר סוריה בוושינגטון ואליד אל-מועלים מודיע בימים אלה את מגעיו עם צוות השלום האמריקאי, ולאור מגעים אלה ועמדותיה של ישראל תשקול סוריה את צעדיה הבאים. הוא ציין, כי הכדור נמצא במגרש הישראלי ולא במגרש הסורי בשאלת חידוש המו"מ וקידומו.

שרע אמר, כי הפגישה שהיתה אתמול בין הנשיא אסד למשלחת האירופית היתה חיובית ופורייה. האירופים הציעו למלא תפקיד מעורב יותר במו"מ בין ישראל לסוריה, והנשיא אסד בירך על כך. נשיא סוריה חזר על דבקותו במו"מ המדיני, סקר לפני המשלחת האירופית את המכשולים שעומדת העמדה ישראל על המו"מ מאז ועידת מדריד, שמטרתו השגת שלום כולל וצודק – מסר רדיו דמשק.

אסד אמר לחברי המשלחת, כי הוא לא אופטימי נוכח העמדות שמציגה ישראל במו"מ והתבגנותה. ואילו שר החוץ הצרפתי אמר לאסד, כי האיחוד האירופי תומך בהשגת הסדר מדיני בין סוריה לישראל על בסיס נסיגה ישראלית מכל רמת הגולן תמורת נירמול מלא של היחסים בין סוריה לישראל והסדרי ביטחון מוסכמים על שני הצדדים.

הוא הציע שמדינות אירופה יפעלו לחילוץ המו"מ הישראלי-סורי מהקיפאון שבו הוא נתון, ואסד, כאמור, סמך ידו על הצעה זו. במקביל ניהלו אתמול חברים

(המשך בעמוד 3)

צלצלו 03-5286141 והעתון בביתך כל בוקר

אל הנהלת "דבר" אגף השווק רח' שינקין 45 ת"א, ת.ד. 199, מיקוד 61001

שם משפחה.................. שם פרטי..................

מקום העבודה.................. טלפון בעבודה..................

את העתון יש לספק (כתובת פרטית)..................

רחוב.................. מס'.................. כניסה..................

מספר תיבת הדואר.................. טלפון בבית..................

חתימה..................

هكذا من الاصل

פרס הציג בוושינגטון כלכלת שלום: פארקים תעשייתיים בגדה וברצועה

בפגישה עם שר האוצר רובין קרא להקים קרן משותפת ישראלית־אמריקאית־פלסטינית לצורך זה; השניים הסכימו על פעילות בקונגרס כדי להמשיך רמת הסיוע הנוכחית

מאת דרורה פרל. וושינגטון

בכלכלת שלום, הכוללת פארקים תעשייתיים בשטחי האוטונומיה ובנק אזורי, והצורך להמשיך במתן סיוע החוץ לישראל, עמדה במוקד פגישתם של שר החוץ, שמעון פרס, ושר האוצר האמריקאי, רוברט רובין, בוושינגטון. פרס קרא להקים קרן משותפת ישראלית־אמריקאית־פלסטינית למימון פארקים תעשייתיים, תוך קבלת ערבויות מאופ"ק, גוף ממשלתי שעוסק במתן ערבויות ובפעולות אחרות לעידוד הייצוא האמריקאי.

שר החוץ הגיע לפגישה לאחר שיחות עם מחוקקים אמריקאים משני בתי הקונגרס. כמה מהם השמיעו הערכות פסימיות לגבי עתיד סיוע החוץ של ארה"ב בכללו, אך איש לא מחה על הסיוע לישראל. מחוקקים אחדים שאלו אם תסכים ישראל ל"קיצוץ סמלי" בסיוע.

פרס ורובין הסכימו שישראל והממשל צריכים לפעול בקונגרס כדי להבטיח את המשך הסיוע. "לישראל אין בעיה עם הממשל לגבי סיוע החוץ", אמר מקור שנכח בפגישה, "הבעיות יכולות לצוץ בקונגרס, ושם חייבים לפעול".

פרס הסביר לרובין את התפישה שכלכלת השלום היא מכשיר יעיל למלחמה בפונדמנטליזם האיסלאמי וציין שהפארקים התעשייתיים המתוכננים – ארבעה בגדה ושניים ברצועה, סמוך לגבול עם ישראל – יהיו דוגמה טובה לכך. הוא ציין שבמקום להביא עובדים פלסטינים לישראל, על כל הבעיות הביטחוניות הכרוכות בכך, יביאו הפארקים את העבודה אל הפלסטינים. על הבנק האזורי אמר פרס כי חשיבותו תהיה לא רק למימון פרויקטים אלא גם להכוונה ולתיאום של כלכלה אזורית, תוך שילוב מקורות מימון מהסקטור הפרטי ומהסקטור הממשלתי.

בפגישותיו קודם כן בגבעת הקפיטול, כשנשאל אם ישראל תסכים לקיצוץ סמלי בסיוע החוץ, ענה פרס כי "מהלך כזה ייצור רושם לא סמלי שאמריקה פחות מתעניינת בישראל ובתהליך השלום". שני מחוקקים חשובים – סנטור מיץ' מקונל וציר בית הנבחרים דיוויד אובי – הדגישו בפני פרס את הצורך לקצץ בסיוע החוץ בעתיד. למהלך כזה עלולה להיות השלכה על הסיוע לישראל למרות שאין כוונה לקצצו, כדברי אובי. הוא הסביר כי אם יקוצץ הסיוע למדינות אפריקה, בלי לפגוע בקיצוץ בישראל, יבליט הדבר את הסיוע לישראל.

יו"ר בית הנבחרים, ניוט גינגריץ', התעניין ביוזמה להקים פארקים תעשייתיים. הוא הביע התלהבות מהרעיון שאפשר לשפר את כלכלת המזרח התיכון על ידי שימוש משולב במקורות הון פרטיים וממשלתיים.

יו"ר ועדת החוץ של הסנט, ג'סי הלמס, הביע הערכה חמה לישראל והגיב בחיוב, אם כי ללא התחייבות, על בקשת פרס לקיים את רמת הסיוע הנוכחי לישראל ולתהליך השלום. עם זאת אמר פרס, כי אם לא יצליח יאסר ערפאת לעמוד בתנאי ההסכם עם ישראל, עלול הדבר להביא להפסקת מתן כספי סיוע אמריקאי לאוטונומיה.

ברק בוושינגטון: לא דיברתי עם איש על תפקיד פוליטי; הסתפקתי בהאזנה

מאת דרורה פרל. וושינגטון

הרמטכ"ל לשעבר אהוד ברק אמר בוושינגטון כי לא ניהל מגעים עם אישים פוליטיים כאשר שימש בתפקיד הרמטכ"ל. בשיחה עם כתבים ישראלים בוושינגטון אמר ברק כי הוא מתעניין עתה בתחום העסקי הכלכלי, ובנושאים נוספים אותם לא פירט.

ברק דיבר עם הכתבים בתום קבלת פנים במרכז התרבות קנדי בוושינגטון, לכבוד שר החוץ שמעון פרס והתזמורת הפילהרמונית הישראלית. הוא הסתודד קצרות עם פרס, אך סרב לגלות את תוכן השיחה.

לדבריו, הוא נמצא בחופשת פרישה מצה"ל ומרוצה מאוד מתקופת ההשתלמות והמחקר במרכז ללימודים אסטרטגיים ובין־לאומיים. ברק אמר כי אחרי 35 שנה בשירות הביטחון הוא מבקש פסק זמן למנוחה ולמחשבה על עתידו ועל אפשרויות שונות הפתוחות בפניו. ברק אמר כי לא קיים עם איש דיון על תפקיד פוליטי זה או אחר, וכי הסתפק בהאזנה בנושא זה.

הוא הוסיף שהוזמן על ידי המכון היוקרתי לתקופה של שבעה חודשים, אך ייתכן שיקצר את שהותו ותוך מספר חודשים או שבועות יחליט לאן מועדות פניו. "אחרי 35 שנה במדים מותר לכל אחד לאמץ את דברי חז"ל 'סוף מעשה במחשבה תחילה'", אמר. הוא אמר כי לא היה רמטכ"ל פוליטי, כפי שמייחסים לו, כשם שכל קודמיו בתפקיד לא עסקו בפוליטיקה. הוא סירב להתייחס לידיעות שפורסמו באחרונה בישראל על מגעים שקיימו עימו אישים בצמרת מפלגת העבודה בדבר קבלת תפקידים בכירים בממשלה.

שר החוץ פרס אמר לעיתונאים בקבלת הפנים כי "ברק, עם הכשרונות שלו, צריך בהחלט להשתתף ברמות הגבוהות ביותר של דיונים והכרעות לאומיות". על מינוי אפשרי של ברק לשר אמר פרס: "אני לא ראש הממשלה ואינני ממנה שרים לממשלה, אבל אני בטוח שאהוד ימצא את המקום שהוא ראוי לו".

קלינטון ישתתף בוועידת שרי החוץ של קואליציית השלום

מאת דרורה פרל. וושינגטון

הנשיא קלינטון ישתתף בוועידת שרי החוץ של ישראל, ירדן, מצרים ונציג אש"ף, שתהיה בוושינגטון ביום ראשון. הממשל מייחס חשיבות רבה לוועידה כדרך לגיבוש המאבק בטרור האיסלאמי וניסיון להאיץ את תהליך השלום.

"קואליציית השלום" תפסה מקום מרכזי בשיחה שקיים אתמול שר החוץ שמעון פרס עם עמיתו האמריקאי, וורן כריסטופר. בשיחה עם כתבים ישראלים מסר פרס, שסיכם עם כריסטופר שחלק ניכר מהוועידה ייוחד לדיון בנושאים כלכליים. "הדיונים מגדירים יותר תירוץ בעיית הטרור והנושאים הפוליטיים" הקשורים להמשך תהליך השלום וקידומו", אמר פרס.

שר החוץ פרס סיים אתמול את החלק הראשון של ביקורו בוושינגטון לאחר שיום קודם נפגש גם עם היועץ לביטחון לאומי אנטוני לייק. היועץ לייק נועד אתמול גם עם יו"ר הליכוד בנימין נתניהו. בשיחה עימו השתתף גם מרטין אינדיק, איש המועצה לביטחון לאומי והשגריר המיועד בישראל.

גנרל בדימוס מחיל האוויר מונה לראש ה־סי.אי.איי

וושינגטון, (עי"ד, א.א.פ.).– נשיא ארה"ב, ביל קלינטון, הודיע אתמול, כי הוא ממנה את הגנרל בדימוס, מייקל קארנס, מחיל האוויר, למנהל החדש של סוכנות הביון המרכזית של ארה"ב – הסי.אי.איי.

קארנס, 57, נלחם במלחמת ויטנאם והגיע לדרגת גנרל – 4 כוכבים ולתפקיד סגן יו"ר המטה הכללי של חיל האוויר לפני, שפרש בשנה שעברה. הוא ידוע כמומחה ניהול, ופקידי ממשל אמריקנים אמרו, כי בעיקר בשל מומחיות זו רצה בו קלינטון שינהל את סוכנות הביון.

"לפני גנרל קארנס עומד אתגר קשה וחשוב מאוד. המלחמה הקרה הסתיימה וסכנות רבות תפסו את מקומה. היתרון שסוכנות הביון נותנת לארה"ב הוא חשוב כתמיד", אמר קלינטון.

קארנס, שמינויו צריך לקבל את אישור הסנאט, בא לנהל את הסי.אי.איי וקהיליית הביון האמריקנית, בתקופה שהסוכנות עדיין לא החלימה מהזעזוע, שספגה כשהתגלה בשורותיה "ההפרפרת" אולדריך איימס.

הגנרל הבטיח לקלינטון, כי סוכנויות הביון יספקו לו "מידע מדויק וזמין שיסייע לו להבטיח את הגנת האינטרסים של אמריקה".

אמש בטלוויזיה / דורון שרם

על מה השמחה?

אתמול נמשך בטלוויזיה מצעד גיבורי פרשת החטיפה, בני משפחת היהלומנים. החטופים המשוחררים עברו מערוץ לערוץ ומתוכנית לתוכנית, חלקו עמנו את חוויותיהם והרעיפו שבחים על פעולת המשטרה. מפקדי המשטרה המשיכו גם אתמול להתרברב על הסיום המוצלח של האירוע ועל הפעולה היעילה של כוחותינו.

ברכותיי לבני משפחת נרכלר שיצאו מהאירוע ללא פגע, אבל תרשו לי לקלקל את השמחה. על איזה סיום "מוצלח" מדברת המשטרה? מה כל־כך "יעיל" כשהאירוע מסתיים בהרוג אחד ובשוטר פצוע? האם זה באמת מרומם את הלב לראות גופה שרועה על הכביש, גם אם היא של עבריין? הרי לא מדובר בסרט טלוויזיה, אלא באנשים בשר ודם.

מה כל כך משמח כאשר בעמוד הראשון של העיתון הנפוץ במדינה מופיעה תמונה ענקית של גופתו הירויה של החוטף, כאשר שוטר גוחן מעליו ומכוון אליו את נשקו (תהייה קטנה: כתבו שהחוטף הדביק לעצמו זקן, אבל בתמונה ש"צולמה שניות ספורות אחרי הירי", כפי שנכתב בעיתון, האיש נראה ללא הזקן. הוא כבר הספיק להסיר אותו?!).

סיום מוצלח ומשמח באמת של האירוע היה שחרור החטופים ללא נפגעים משום צד; ללא חוטף הרוג וללא שוטר המאושפז פצוע בבית חולים.

האם אין מקום לשאול (מה שלא שאלו אתמול בטלוויזיה) מדוע מפקדי המשטרה מיהרו להכריז על האיש כעל רוצח פוטנציאלי, גזרו עליו גזר דין מוות והוציאוהו לפועל בלא שניתנה לו הזדמנות להניח את נשקו ולהיכנע. האם בכך שמיהרו "לחסל" (כמו שהם קוראים להם) את החוטף לא סיכנו עוד יותר את חייה של הנערה החטופה? איפה הפסיכולוגים המשטרתיים המהוללים? מדוע הם לא ניסו כדי להידבר עם החוטף? למה לא ניהלו עמו משא ומתן? גם מדברי החוטף עולה רושם שניתן היה להידבר עם החוטף. הרי הכל יודעים שלא היה כאן עסק עם טרוריסט לאומני חדור שנאה המוכן להיהרג עם קורבנותיו. מדובר בסך הכל בעבריין, אולי חמום מוח, אבל לא רוצח סדרתי.

אולי זו המדיניות החדשה של המשטרה, לירות בשודדים ובגנבים. אם אי אפשר לחסל את הפשע, הבה נחסל את הפושעים.

ראש הממשלה מיהר לשגר את ברכתו לשוטרים והודיע שהוא גאה בהם על פעולתם. ובאמת למה שלא יתגאה בהם? הרי הם פעלו על פי מדיניות האצבע הקלה על ההדק, החביבה עליו מן הסתם.

דבר DAVAR دافار

ההסתדרות הכללית של העובדים בארץ ישראל
עיתון עובדי ישראל
המו"ל: "דבר בע"מ"
נדפס ב"דפוס דבר בע"מ"
המערכת והמנהלה תל-אביב
רחוב שוקין 45 ת.ד. 199, מיקוד 65233
טלפון: 03-5286141 (6 קווים)
פקסימיליה: 03-294783
מחלקת המודעות, טלפונים ישירים
5286156, 5281860, 5298032
פקסימיליה מודעות: 03-298032
טלפון לפניות הציבור 07.30-22.00, 03־5286141

מייסד ועורך ראשון: ברל כצנלסון
עורך ראשי: ד"ר יורם פרי
עורך אחראי: דניאל בלוך
סניפים:
בית "דבר" רחוב שוקין 45 ת"א
טלפון: 5286141, מיקוד: 65233
ירושלים: רחוב הלל 16
טלפון: 02-256873
חיפה: רחוב הנביאים 27
טלפון: 04-620111
רחובות: רחוב הרצל 168
טלפון: 08-451381, 08-453798
הפצה "נד" 03-377056

ראשי הכוריקה האירופית עם סגן שר החוץ יוסי ביילין, אמש (צילום: יצחק אלהרר/ "יסקום 80")

הצפות וחסימות כבישים

(המשך מעמוד 1)

ואנחנו עוד מחכים להם".

סיהאם מתאמידה: "המצב עכשיו קצת יותר טוב. המים הגיעו עד גובה של מטר וחצי. כל מה שהיה בבית, התקלקל. האנשים נבהלו. לא היה להם לאן ללכת. המזל שלנו שיש לנו דייגים בכפר. הם לבשו בגדי גומי ומגפיים, ונכנסו עם הסירות שלהם עד לוואדי, איפה שהמים היו יותר גבוהים. טרקטורים הוציאו אנשים עם הכפי שלהם. לפני שלוש שנים היה דבר כזה, אבל השנה זה יותר גרוע ממה שהיה אז. המים עכשיו יותר גבוהים".

לכפר הגיעו כוחות משטרה מוגברים, בראשות מפקד המחוז הצפוני, ניצב עמוס עזאני ומפקד מרחב חיפה, תנ"ץ יעקב בורובסקי. סגן מהנדס מחוז חיפה במע"ץ, ליאון ניסר, מסר ל"דבר", כי אנשי מע"ץ הגיעו לכפר בכלים הנדסיים כבדים, והחלו לאפשר זרימת מי הנחל מערבה, אל הים.

טרקטור פרץ את מעקה ההפרדה בכביש המהיר, סמוך למיחלף. כך יכלו מי הנחל שניקוו בשלולית ענקית, למצוא דרכם אל הים. אולם עוד קודם לכן חפר טרקטור של תושבי פרדיס, באישור המשטרה, תעלה לרוחב הכביש הישן, ומי הנחל פרצו מערבה ומפלסם ירד באיטיות מרגיזה.

הסבר, שהגשר שמתחת לכביש הישן הסמוך לצומת וואדי מילק צר מכדי להכיל את כמות המים האדירה ששטפו מכיוון מזרח. ראש המועצה התריע בעבר על אי יכולתו של הגשר להוריד תחתיו מים רבים.

מדי פעם שטף מטר סוחף מלווה ברד את המחולצים ואת המחלצים כאחד. צומת זיכרון יעקב נסגר למספר שעות, ולאחריו – המחלף על הכביש המהיר. בגלל שלולית הענק, מנעו השוטרים מעבר כלי רכב בכביש המהיר לכיוון חיפה, מחשש שזרם המים יסחוף אותם.

הציר לחיפה נפתח לתנועה כעבור כשעה וחצי, סמוך לשעה 13:00, ופקקי תנועה נוצרו לאורכו בשני הכיוונים, לאורך כמה קילומטרים. כן נפתח צומת פרדיס, אולם התנועה לכיוון חיפה עדיין נאסרה, בגלל התעלה שלרוחב הכביש.

השוטרים הפנו את כלי הרכב לכבישים חלופיים, והציעו לנוסעים לחיפה להגיע אליה דרך ואדי ערה וצומת מגידו. פקקים ארוכים השתרכו גם לאורך כביש עוקף חדרה, ונאסרה למספר שעות התנועה בכביש בנימינה־גבעת עדה.

הזעם בקרב תושבי פרדיס על חיל הים היה רב. תנ"ץ בורובסקי הבהיר, כי חיל הים ישגר סירות וכוחות חילוץ, כאשר תישקף סכנת חיים. עד בוא החיילים, הופנה הזעם לעבר אנשי מע"ץ. סמוך לשעה *10.00* הגיעו כמה משאיות צבאיות, מהן הורדו סירות מסוג "זודיאק", וחיילים החלו לשוט בהן לעבר הבתים ולסייע בחילוץ הלכודים המעטים שעוד נותרו בבתיהם.

הקדימו אותם צוותי חילוץ מקיבוץ מעגן מיכאל. אל האזורים של הכפר, לאורך הכביש לחיפה, הובאו המחולצים הרבים, בהם ילדים וזקנים רועדים מקור ורטובים. נהג שנסע במכוניתו ליד מעגן מיכאל, אמר: "אפשר לחשוב שהים הגיע עד לכאן".

ראש מועצת פרדיס טען שלקחי חורף '92 לא יושמו במלואם. כך הוצפו 150 מבתי הכפר.

בשעות הצהריים יכלו רוב המפונים לחזור לבתיהם. רק אז נגלה לעיניהם גודל הנזק שנגרם לרכושם. הוא נאמד באומדן ראשוני במאות אלפי שקלים, אך נראה שבבדיקה יסודית יותר יתברר שהנזק כבד הרבה יותר.

גם בקריות

נחל קישון עלה על גדותיו ובתים הוצפו בקרית חרושת השוכנת לצידו. חמש משפחות פונו מבתיהם בסיוע שוטרים. עובדי המועצה המקומית קרית טבעון שאבו את המים במשך הלילה. גם בקרית אתא היו הצפות.

עיריות חיפה וקרית ביאליק תיאמו הערכות לאפשרות של הצפה במפרץ. ראש העיר קרית ביאליק רני זק, ומנכ"ל עיריית חיפה חגי לוי, נפגשו לשם כך בשעה 3 לפנות בוקר יום אתמול.

הוצפו שני נתיבי תנועה בכביש ההסתדרות, מצומת הצ'ק פוסט לכיוון צומת וולקן. הצפות היו גם בכבישים באזור התעשיה במפרץ חיפה, בתוך שמן ובאזור עיר גנים בקרית אתא.

בגלל תקלה בקו מתח גבוה, הופסקה הזרמת החשמל באחת משכונות כפר חסידים. עובדי חברת החשמל לא יכלו להגיע אל עמודי החשמל המוצבים בשדות ולתקן את התקלה, מאחר שהשדות הוצפו במי הגשמים. לפיכך, התקינו עובדי החברה גנרטור בשכונה.

כביש החוף נחסם

משטרת התנועה הארצית חסמה אתמול את כביש חיפה־תל אביב, בקטע שבין מחלף זכרון יעקב לכיוון צפון, ועד למבואותיה הדרומיים של העיר חיפה משני הכיוונים. זאת, בעקבות הצפה שהיתה בקטע הכביש הזה אחרי שנפרצה תעלה בכפר פרדיס, והמים שנשאבו מבתי הכפר כיסו את הכביש בין זכרון יעקב לחיפה בגובה של מטר.

במקום נוצר פקק תנועה לאורך של 4 ק"מ בכיוון נסיעה אחד, ולעת ערב החלה המשטרה לחסום את שני נתיבי התנועה לכיוון צפון ומצפון לכיוון דרום.

החסימה תהיה ככל הנראה גם בשעות הלילה, ורק הבוקר יוחלט כיצד להמשיך לטפל בנושא. משטרת התנועה הארצית ממליצה לנוסעים המבקשים להגיע לעפולה ולישובים באזור, לנסוע בכביש עוקף חיפה, או לעשות שימוש בכביש ואדי מילק.

גם כביש שפך הירדן־עין גדי נחסם לתנועת כלי רכב כבדים. בכביש נוצרו סדקים, ויש חשש למפולות. משטרת התנועה הארצית חסמה גם את צומת סאמא בנפח.

באזור המרכז לא נמסר על אירועים חריגים.

החורף ששב ביממה האחרונה לכל רחבי הארץ לא פסח גם על העיר אילת. גשם אמנם לא ירד באילת, אך קור עז שרר בעיר ורק בודדים נראו בחופי הרחצה. התיירים הרבים השוהים באילת העדיפו להישאר בבתי המלון.

עם זאת, החזאים מזהירים, שיתכנו שטפונות לאורך כביש הערבה. גשם צפוי לרדת גם באילת ביממה הקרובה.

הסערה לא פסחה על הרי מרחב לכיש. אדמותיה ספגו עשרות מילימטרים של גשם ולעתים ברד.

במספר מוקדים בכבישי מרחב לכיש, ביניהם כביש המשבים בין אשדוד וקרית מלאכי וכביש אשדוד־אשקלון, נחסמו דרכי התנועה עקב נחלים שעלו על גדותיהם.

באשדוד ובאשקלון נעקרו שלטים ועצים, והכבישים הסמוכים לשפת הים כוסו בערימות של חול עקב הרוח העזה שנשבה ממערב.

בנמל אשדוד, עקב הגלים הגבוהים, הוצאו מרבית האוניות שעגנו ברציפי הנמל לים הפתוח, כדי למנוע נזקים. במספר מקומות באשדוד אירעו הפסקות חשמל, אולם מרביתן תוקנו תוך זמן קצר יחסית.

מזג האוויר

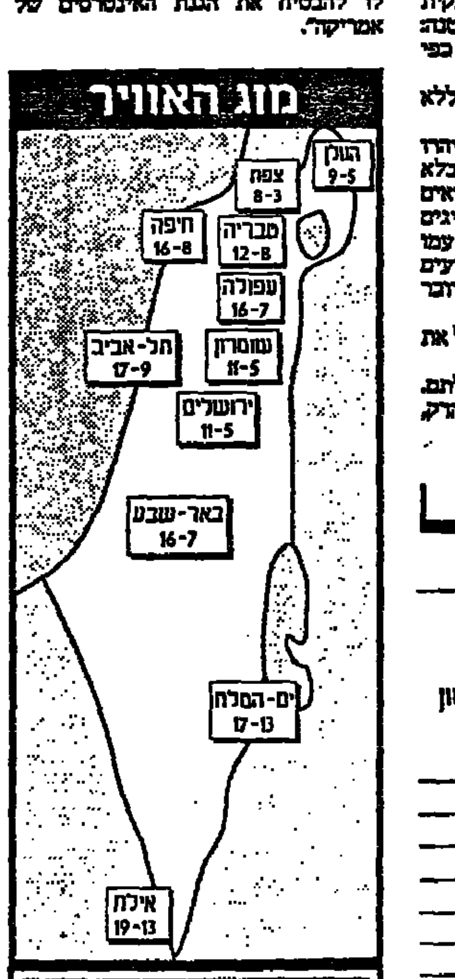

בשעות הבוקר עדיין צפוי גשם מקומי בצפון הארץ ומרכזה לאחר מכן יעשה מעונן חלקית.

השגרירה שנהר מודאגת מהידוק היחסים בין רוסיה לאירן ועירק

(עי"א.אף.פ). – השגרירה החדשה של ישראל במוסקווה, עליזה שנהר, הביעה אתמול דאגה עמוקה לנוכח מה שהגדירה "לגיטימציה של המשטרים בעירק ובאירן על ידי מוסקווה".

שנהר, שערכה אתמול את מסיבת העיתונאים הראשונה שלה, חודשיים לאחר בואה למוסקווה, מתחה גם ביקורת על גינויה, הלוקה בחוסר לדבריה, מצד מוסקווה על תפקידה של סוריה בפיגוע בבית ליד. "רוסיה השמיעה דברים מעורפלים על פעולת הטרור, אך לא גינוי של ממש", ציינה.

כמו כן הביעה השגרירה צער על שמוסקווה מודרכת, לדבריה, על פי האינטרס הכלכלי, במדיניותה להדק היחסים עם עירק ואירן. "דעת הקהל בישראל מודאגת מאוד מהלגיטימציה החדשה הניתנת למשטרים בעירק ובאירן, ממשלות העוינות את ישראל. כמו כן אין להתעלם מהאפשרות שבידיהן נשק גרעיני", הוסיפה השגרירה.

עד ישראלי במשפט הטרוריסטים בניו־יורק: אני מזהה את רוצח הרב כהנא

(עי"ד). – ארי גוטסמן, בן 24, סטודנט ישראלי שהעיד אתמול במשפט קבוצת המוסלמים הקנאים הנאשמים בניסיון לפוצץ מטרות בארה"ב, זיהה את אחד הנאשמים כאיש שרצח את הרב מאיר כהנא. גוטסמן, שנכח בהרצאה בה נורה כהנא למוות, אמר לחבר המושבעים הפדרלי כי אל סעיד נוסייר היה האיש שלחץ על ההדק.

נוסייר, בן 39, הוא אחד מ־11 הנאשמים בניסיון "לבצע מרחצים עירוני" בארה"ב. הנאשם ה־12 הודה באשמה ואינו עומד עוד למשפט בתיק זה. לפני כמה שנים נשפט באשמת רצח כהנא, אך חבר המושבעים זיכה אותו וקבע רק כי הוא אשם בתקיפה ובעבירות נשק.

למרות שנוסייר היה בכלא בעת שאירע הפיצוץ במרכז הסחר העולמי, טוענים התובעים במשפט כי ביקרו אצלו שותפיו לקשר, וכי הוא סייע להם בתכנון הפיצוץ ובתכנון תקיפות אחרות ובמעשי רצח.

צ'אנס

עלה מס' 8; לב - A; יהלום מס' 10; תלתן - K

"טכנאים ישראלים משכללים מטוסי מיג־21 קמבודיים"

(א.א.פ). – טכנאים ישראלים מתקנים ומשכללים את צי מטוסי המיג־21 המקורקע של קמבודיה – על כך נמסר בשבועון הלונדוני, "ג'יינס דיפנס וויקלי". לפי הידיעה, ישראל גם מספקת שישה מטוסי אימון מדגם איירו־אל־39, ארבעה מסוקים ושישה מטוסי אימון מדגם אחר. האל־39 מיוצר על ידי צ'כיה אך משוכלל ומשווק על ידי ישראל.

בשבועון נמסר כי חיל האוויר המלכותי הקמבודי רכש 19 מטוסי מיג־21 מברית המועצות בשנות השמונים, אך אף לא אחד מהם מתפקד. עבודת התיקון החלה על ארבעה מהמטוסים והתוכנית כולה אמורה להסתיים בסוף השנה.

מאמצים לדחות השביתה בתעשייה האווירית המתוכננת ביום א'

מאת אפרים דוידי

משא־ומתן מתנהל בימים האחרונים בין הנהלת התעשייה האווירית, בכירי האוצר וראשי ארגון העובדים כדי למנוע את השביתה הכללית, שביתה המתוכננת לתחילת השבוע הבא.

העובדים דורשים מימוש של הסכמי העבודה ותוספת שכר. ההנהלה טוענת, כי במצבה הנוכחי התעשייה האווירית אינה מסוגלת להיענות לדרישות העובדים.

המגעים בין הצדדים נמשכים זה כמה ימים ועקב המשא ומתן החליטו אתמול ראשי ארגון העובדים לדחות את השביתה המתוכננת לפתוח ביום אחד. השביתה אמורה היתה לפרוץ ביום ראשון בשעות הבוקר והעובדים החליטו שבמקום זה יתכנסו עשרות בכירי מועצת העובדים לישיבה כדי להחליט אם לקיים את השביתה או לא.

אם יחליטו לפתוח בשביתה היא תהיה רק ביום שני. הנהגת ההסתדרות אישרה את סכסוך העבודה בתעשייה האווירית במתכונת ינואר.

אמש בתיאטרון / חיים נגיד

מדינת ישראל נגד ג'ונתן פולארד

התיאטרון הקאמרי מציג: פולארד, מחזה מאת מוטי לרנר. בימוי: אילן רונן. תפאורה: דוד ורגמן. מוסיקה: אורי וידיסלבסקי. תלבושות: ענת מסטר. תאורה: טיב שרה. משתתפים: שולי רנד, אורנה כץ, יוסי גרבר, אמנון קרמרביצקי, יובל אמיר, דורון מגרלסון, שבתאי קונורטי, אלי דנקר, יוסי ידין, ששי מעוז, יוסי קאנץ.

זוהי הצגה תיעודית, המבוססת על אירוע קרוב מאוד, עשויה במיומנות רבה, עם שחקנים מצויינים, טקסט מצויין של מוטי לרנר, בימוי חכם של אילן רונן, ומשחקי תהליכבו מעניינים בין אשליה דוקומנטרית לבין שבירתה, בין עבר להווה, בין אישים בריונים לבין בני דמותם שמחוץ להלל התיאטרוני.

מדי פעם נפסק רצף ההצגה, ויוסי גרבר בתפקיד היהודי האמריקאי העשיר, התורם למגבית, או יוסי קאנץ בתפקיד רפי איתן או אלי דנקר בתפקיד אל"מ מ' (הלא הוא אביאם סלע) פונים ישירות אל הקהל, מרצים את טענותיהם על המחזאי, מתווכחים עם תפישתו של הבמאי, אומרים מה דעתם באמת על המתרחש. כך משכיל מוטי לרנר לשלם את חובו למציאות הבימתית ולמציאות ה"אמיתית", כשהוא מעלה אותה על הבמה. כדי לקרב עוד יותר את שתי המציאויות הללו, מחתימים בהפסקה את הקהל על עצומה לנשיא קלינטון, בדרישה לשחרר את פולארד. הכוונה להגיע למאה אלף חתימות, ואחר כך לפרסם את העצומה בניו־יורק טיימס.

גם המשחק מיומן מאוד. יוסי גרבר, עסיסי ומשעשע וחכם בתפקיד היהודי האמריקאי העשיר, שולי רנד מעולה בתפקיד פולארד. הוא ממש נראה, מתהלך ומדבר כמוהו, ואורנה כץ דומה יותר לאן פולארד לפני עשר שנים, מאשר לעצמה (ישבתי בשורה 8, ובכל זאת כמעט שלא הכרתי אותה).

ובכל זאת, ההצגה לא ממש מזעזעת, ואין בכך פלא. הקושי הגדול במחזה תיעודי כמו "פולארד" איננו רק בכך שהוא מתייחס לעבר קרוב מאוד, כאילו זה איתנו בזמן החדשות של יום שישי, בלי שיווצר בו הריחוק האסתטי מן המתרחש. הקושי הגדול באמת הוא, שאין בסיפורו של ג'ונתן פולארד, שום פרט שהצופים אינם מכירים, או הספיקו לשכוח. זה סיפור רגיל עם סוף ידוע מראש. לכן, מי שהזדעזע כשהסיפור התרחש לפני פחות מעשר שנים, לא סביר שיזדעזע מחדש עכשיו, למראה הצגה הנשענת לגמרי על אותו סיפור עצמו.

המחזה מציג את מדינת ישראל, זו שקיפחה פעם את האתוס שאין משאירים פצועים בשדה הקרב, כנודעות שבמדינות הגויים. ישראל אינם ערבים זה לזה, ומי שמוכן לסכן את עצמו למענה, יתכחשו לו, יגרשו אותו מן השגרירות, כדי להציל כמה פקידים בכירים וכמה שרים.

לא מוטי לרנר המחזאי המציא את הלקח הזה, ולא אילן רונן הבמאי העלה את המציאות הזאת על הבמה, הם רק מציבים מול הקהל ראי, והקהל יוצא להפסקה, שותה וחוזר לאולם, כדי לשמוע את יוסי גרבר נוזף בו מעל הבמה, על השאננות שבה הם מגיבים על הסיפור המביש הזה, ואחר כך עוד מוחאים כפיים.

אוסטרובסקי תובע 2.5 מיליון ד' מעיתונאים על שידול לרצחו

מאת מרים פוקס. ניו יורק

ויקטור אוסטרובסקי, איש המוסד לשעבר אשר חשף את "סודות המוסד" בשני ספרים שכתב, הגיש אמש תביעה משפטית נגד רשת הטלוויזיה הקנדית סי.בי.סי, ונגד מגישה ועורך תוכניות בוקר ברשת, על ששידרו דברי שידול לרצחו. הוא תובע גם את העיתונאי טומי לפיד מ"מעריב", ואת סניף העיתון בניו־יורק ובעיקר "מעריב" בקנדה, על שפירסמו כתבה הקוראת לרצחו.

בחודש אוקטובר ראיינה ולרי פרינגל, מגישת תוכנית הבוקר ברשת הקנדית סי.בי.סי, את העיתונאי יוסף לפיד מ"מעריב". הראיון התלשוני הערוב בדברי לפיד בתוכנית הטלוויזיה "פוליטיקה" בהם קרא לחסל את אוסטרובסקי, ובחוזרו על דבריו במאמר שפירסם בעיתון "מעריב", המופץ בצפון אמריקה.

בראיון נשאל לפיד מדוע קרא לחיסולו של אוסטרובסקי, ועל כך ענה "אני חושב שאוסטרובסקי הוא היהודי המגונה ביותר בהיסטוריה היהודית המודרנית, ואין לו זכות לחיות, אלא אם כן הוא מוכן לבוא לישראל ולעמוד למשפט".

"האם אתה חושב שהדברים שאמרת הם אחראיים" שאלה המראיינת, ולפיד השיב "כן אני מאמין בכך להוסיף, לדעת המלל אין המוסד יכול לעשות זאת כיון שאין אנו יכולים לסכן את יחסינו עם קנדה, אבל אני מקווה שימצא יהודי הגון בקנדה שיעשה זאת עבורנו".

"אתה מקנא שהוא יקרה, האם תוכל לחיות עם דמו על ידיך" שאלה המראיינת. "לא, דמו לא יהיה על ידי, זה יהיה צדק לאדם שעשה את הדבר הנורא ביותר שיהודי יכול לחשוב עליו – מבגידה של מדינת היהודים והעם היהודי לאויביו תמורת בצע. אין דבר גרוע יותר שבן אדם, אם מישהו יקרא לו כך, יכול לעשות" ענה לפיד.

המראיינת השוותה את דברי לפיד לקריאת ה"ג'יהאד" נגד הסופר סלמן רושדי אך לפיד לא קיבל את ההשוואה. לדברי לפיד כתב רושדי ספר דמיוני בעוד אוסטרובסקי חשף עובד כמה סודות שלמד במסגרת שירותו במוסד, אשר לדברי לפיד תשעים אחוז מהם המצאות, אך הוא מתנגד לפרסום עשרת האחוזים שהם אמת.

כאשר נשאל לפיד אם נתקל בתגובות זועמות או התנגדות לדבריו בישראל, אמר שהיו כמה שחששו שדבריו מוגזמים אך "אני חושב שאני מביע את דעת רוב הישראלים ואת דעת רוב היהודים בכל מקום".

אוסטרובסקי הגיש תלונה במשטרה הקנדית, אך מאחר שלפיד הצהיר מתל אביב, לא יכולה המשטרה הקנדית לעשות דבר. התלונה הועברה למשרד החוץ הקנדי אשר הזעיק על כך לשגריר ישראל באוטווה.

אוסטרובסקי תובע מהנתבעים שניים מהם מיליון דולר על נזקים שנגרמו לו בעקבות הקריאה לחיסולו. אשתו של אוסטרובסקי תובעת מיליון דולר על סבל שגרם לה ועוד 1.5 מיליון דולר עבור הוצאות על משמרות אבטחה הגבה.

ראש צומת: אתמודד על ראשות הממשלה. זו תוכניתי המדינית־בטחונית:

רפול: לספח בקעת הירדן, להשעות השיחות עם אש״ף, לפרוץ לעזה ולהעניש קולקטיבית

מאת דניאל בן־סימון

במסיבת עתונאים אתמול הבהיר רפאל איתן, כי הוא רואה את עצמו מועמד לראש הממשלה הבא של ישראל.

רפול פירט בפני העתונאים את האני מאמין שלו בתחום המדיני והבטחוני.

על אף שהוא מסכים שבנימין נתניהו רואה את עצמו מועמד הימין, הוא מציע לארגן בחירות מוקדמות בקרב מחנה הימין כדי לקבוע מי יהיה מועמד הימין לראשות הממשלה. "מי שייבחר, כולנו נתמוך בו כאיש אחד", אמר.

רפול אמר שהחליט להתמודד, כי הוא נחשב בעיני הציבור "נכס למחנה הלאומי". הוא העריך, ששום מועמד לא יצליח לעבור את מחסום ה־50% שנדרש כדי להיבחר בסיבוב הראשון.

על פי החוק לבחירה ישירה של ראש הממשלה, צריך המועמד להציג רשימה של 10 חברי כנסת שתומכים במועמדותו. במסיבת העתונאים הציג רפול חמישה תומכים. חמשת חברי סיעתו. לדברי רפול, סיעת המפד״ל הבטיחה לו גם את תמיכתה.

המפד״ל הורדה לפרסם הודעה, שבה היא מכחישה את דברי רפול. "סיעת המפד״ל מקיימת יחסים תקינים עם הליכוד ועם צומת כאחד. על תמיכה באחד המועמדים יתקיים בירור בבוא היום", נאמר.

רפול חשף גם תוכנית מדינית נועזת במיוחד. התוכנית כוללת בין היתר "סיפוח בקעת הירדן, מזרח הרים הר חברון תחילה לריבונות ישראל". כן מציע רפול להשעות מיד את השיחות עם אש״ף.

רפול שם לו למטרה מלחמת חורמה בטרור, שתכלול כניסת צה״ל לעזה, "כדי לאפשר לזרועות הביטחון לנקות את קיני הטרור".

רפול אמר, שאם יהיה ראש ממשלה, יורה לצה״ל לפרוץ לרצועת עזה, כמו כן הוא ינהל מדיניות של ענישה קולקטיבית. "היא מרתיעה, ואינה גורמת להרג", אמר. "יש לבצע זאת על פי ההיררכיה הערבית: קודם כל להעניש את ראש המשפחה, אחר כך את ראש החמולה ואחר כך את המוכתר, ולבסוף את השבט כולו".

אישים בצומת:

"הכרזת רפול – עקב משבר עם נתניהו"

מאת אמיר נוימן

יו״ר צומת, רפאל איתן, חזר ומבהיר בימים אלה על כוונתו להתמודד לראשות הממשלה על רקע מתיחות בינו לבין יו״ר הליכוד, בנימין נתניהו. כך אמרו אתמול שלא לייחוס אישים בצומת.

איתן אמנם הצהיר כבר בעבר כי יציג את מועמדותו לראשות הממשלה בבחירות הבאות, אולם העיתוי הנוכחי קשור למתיחות זו. לדברי האישים, יחסיהם של איתן ונתניהו מצויים בתקופה האחרונה בשפל, והקש ששבר את גב הגמל היתה יוזמת הליכוד להעלות את חברת הכנסת הפורשת מצומת, אסתר סלומוביץ׳, לבמת הנשיאות בכינוס סיעות האופוזיציה שהתקיים בשבוע שעבר בגני התערוכה בתל־אביב, בניגוד מפורש לדעתו של יו״ר צומת.

גם חברי הליכוד בכנסת חייכו מהנאום הסרקסטי נגד תוכנית נתניהו

שריד: מפעם לפעם עושה ביבי מעשים חפוזים

מאת דניאל בן־סימון

בנאום משונן וסרקסטי, תקף השר יוסי שריד את תוכניתו המדינית של ראש הליכוד, בנימין נתניהו, שאותה חשף בסוף השבוע האחרון.

גם חברי הליכוד שישבו באולם המליאה לא יכלו להסתיר את חיוכיהם, לנוכח הצורה שבה לעג שריד לתוכנית 'הבוס' שלהם.

"ביבי ידע שתוכניתו נקובה ועשויה ככברה", אמר שריד. "אבל הוא בכל זאת החליט להציגה למשפט הציבור. אני חושב שהוא עשה מעשה אמיץ. אגב, אני חושב שזה לא המעשה האמיץ הראשון שלו. מפעם לפעם הוא עושה מעשים חפוזים כאלה. אני חייב להגיד לכם, שמעולם לא הקדשתי לתוכנית כה צנועה תשומת לב כה מעמיקה".

המשיך שריד: "יושב ראש הליכוד נשאל: אם אתה רוצה גדר בעזה, למה לא תהיה גדר גם ביהודה ושומרון? ועכשיו באה תשובת התשובות של יושב ראש האופוזיציה. הוא עונה: מדובר בכמה עשרות ק״מ, ולא במאות ק״מ כמו ביהודה ושומרון".

"זאת אומרת", המשיך שריד, "שאין טעם מדיני מדוע לא תהיה גדר ביהודה ושומרון. אין טעם בטחוני, אלא רק טעם מעשי. פה יש עשרות קילומטרים ופה יש מאות ק״מ. זאת אומרת שפה לא מתווכחים על עקרונות אלא מתווכחים? זאת אומרת שזה ויכוח בין מומחים לגדרות. יושבו מומחים לגדרות, הם יתנו לנו את התשובה".

[illegible] פלסטינים שנתניהו ציטט כפרטנרים שלו לתוכניתו: [illegible]. אמר ראש האופוזיציה שבאים אליו, ממש צובאים על דלתו פלסטינים, שאומרים לו: אנו רוצים ללכת בדרך הזאת. ואני אומר: זה כל כך נראה לי אבסורדי. אתם יודעים שאין פלסטיני כזה. הרי אתם יודעים שאין".

חברי הליכוד, כמו חברי הקואליציה, עקבו במבט משועשע אחר הנאום של שריד.

השר רובינשטיין: אצביע בעד יוזמות חקיקה בתחום הדתי

מאת אמיר נוימן

השר אמנון רובינשטיין אמר, כי יתמוך ביוזמות חקיקה דתית. לדבריו, בעקבות החלטת ש״ס, שלא להצטרף לממשלה, אין עתה עוד שום סיבה להמשיך ולדבוק בהסכם הקואליציוני עימה. "נוצר מצב חדש, שבו ייתכנו יוזמות חקיקה בתחום הדתי", אמר אתמול השר רובינשטיין בשיחה עם תלמידי התיכון למדע ואמנויות בירושלים.

לדבריו, ועדת השרים לחקיקה, שבה הוא חבר, עצרה בעבר מטעמים של ההסכם הקואליציוני, יוזמות בתחום דת ומדינה, כמו, החזרת הסעיף הסוציאלי בחוק ההפלות, השוואת זכויות הזרמים הלא אורתודוקסיים ביהדות.

"אני אישית מתכוון להצביע בוועדת השרים לענייני חקיקה בעד הצעת חוק מסג 'הל'", אמר. בשיחה עם התלמידים התייחס רובינשטיין גם לאירועים הפנימיים במפלגת העבודה, ואמר, כי יש בעיה רצינית מאוד בתפקודה, משום שמספרים בה חורשות לבקרים את המשמעת הסיעתית בהצבעות חשובות בכנסת.

רובינשטיין מרבה לאחרונה להתבטא בגנות הפריימריס והשלכותיה המסוכנות של השיטה. בכינוס מועצת מרצ בראשית השבוע אמר רובינשטיין, כי הסיעה היא אי של שפיות לנוכח גהינום של ריסוק מפלגתי, המתרחש במפלגת העבודה.

דרישה לבטל התביעה נגד אלי בן־מנחם; ח״כים זועמים על עמדת היועץ המשפטי

אביבית כהן, שעל עדותה מתבססת התביעה: איני בטוחה בזהות התוקף

מאת אמיר נוימן

דן טייכמן, עורך־דינו של סגן שר השיכון אלי בן־מנחם, ידרוש מהיועץ המשפטי לממשלה לבטל את התביעה נגד בן־מנחם ואת הדרישה להסרת חסינותו שהוגשה לוועדת הכנסת, בטענה שאין בסיס לטענות התביעה.

הדרישה מתבססת על פרוטוקול של עדויות משלימות, שנגבו ב־13 בנובמבר 1994, משתי הנערות שטענו לכאורה כי אלי בן־מנחם תקף אותן ביום הבחירות לכנסת, ביוני 1992, בסביבת אחת הקלפיות בשכונת התקווה בתל־אביב. מדובר בעדויות משלימות, שנגבו בעקבות חקירתו של בן־מנחם.

בפרוטוקול שהגיע אתמול לידי בן־מנחם, לאחר דרישות חוזרות ונשנות מן היועץ המשפטי לממשלה, אומרת אביבית כהן כי אינה בטוחה כלל כי התוקף היה אלי בן מנחם. בתשובה לשאלות החוקרים, אמרה כהן כי בן־מנחם עמד מאחוריה והיה מעורב בקטטה שהתפתחה במקום, אולם היא אינה בטוחה בזהותו של האדם שמשך בשערה והפילה ארצה.

אתמול, לאחר עיון בפרוטוקול, הביעו חברי כנסת זעם על עמדתו של היועץ המשפטי לממשלה.

ההערכה בוועדת הכנסת היא כי אם אכן יתקיים דיון בתביעתו של בן־יאיר להסיר את חסינות סגן השר, ידחו רוב חברי הוועדה את הדרישה, שכן אינם סבורים כי הראיות מצדיקות הגשת תביעה להסרת חסינותו של בן־מנחם.

עורכת־דין ירדנית ואמה תובעות לבטל ההסכם עם ישראל "המנוגד לחוקה"

(סוכנויות/אפ.פ). – עורכת דין ירדנית ואמה הגישו באחרונה עתירה לבית משפט העליון ברבת עמון שבה הן תובעות לבטל את הסכם השלום בין ישראל לירדן. עורכת הדין מוהיבה תראירין ואמה פאדה טוענות כי ההסכם שנחתם ב־26 באוקטובר מנוגד לחוקה "משום שהוא מוותר על טריטוריה ערבית, פלסטין, שהיא חלק בלתי נפרד מהאומה הערבית". כן טוענות השתיים כי ירדן אינה רשאית לוותר על פלסטין משום שהעניין הפלסטיני הוא באחריותם של כל הערבים.

מקור משפטי שמסר מידע זה אמר כי השתיים הסתמכו על פירוש הסעיף הראשון בחוקה הירדנית, בו נקבע כי "הממלכה ההאשמית של ירדן הינה מדינה ערבית עצמאית שאינה ניתנת לחלוקה, ואין לוותר על חלק כלשהו משטחה".

הפרקליט הכללי שליד בית המשפט העליון, פואד אבו דיגא, דחה את העתירה. לדבריו, לא מוטל כל ספק בחוקיותו של ההסכם, שנבדק ואושר על ידי רוב חברי הפרלמנט. מקורות משפטיים ציינו כי בחוקה הירדנית לא מוזכר כלל שפלסטין היא חלק משטחה של ירדן.

הפרקליט הכללי ביקש מבית המשפט להעביר את תשובתו לשתי העותרות, והליך על דחיית העתירה. טרם נקבע מועד למתן פסק הדין של בית המשפט העליון.

חשש בחברת החדשות כי הדירקטוריון מנסה לפגוע בסמכותו של המנכ״ל

מאת אביבה זלצמן

מנכ״ל חברת החדשות, אלון שליו, לומד את החלטות דירקטוריון חברת החדשות אשר התקבלו השבוע. שליו קיבל לידיו את ההחלטות רק שלשום בלילה לאחר תום ישיבת הדירקטוריון, וכרגע אינו מגיב על הדברים. אולם בחברת החדשות שוררת תחושה קשה ותהייה נוכח ההחלטות, שבפועל משמעותן הגבלת חופש הפעולה של המנכ״ל.

אתמול אמרו גורמים בחברת החדשות כי יצטרכו לראות איך ניתן יהיה להפיק את מהדורות החדשות, כאשר כל הוצאה של 20 אלף שקל דורשת את חתימת יו״ר הדירקטוריון. לשם השוואה, עלות יום עבודה של חברת החדשות, הכולל את מהדורות 8 בערב, מהדורת הלילה וחמש עם רפי רשף, מגיעה בממוצע ל־30 אלף דולר.

יתכן, אמרו אתמול בחברת החדשות, כי המנהלים החדשים יקשו על העבודה – "אם על כל דבר שנזדקק לשידור נצטרך קודם כל לבוא ולבקש חתימות, זה עלול להקשות על העבודה".

עם זאת ציינו בחברת החדשות, כי יש כמה סעיפים בהחלטה שהם בחזקת סבירים במסגרת עבודה תקינה בין דירקטוריון למנכ״ל. בקרב עובדי החברה גם עלתה התהייה, שמא יש בהחלטות אלה כוונה סמויה לא לאשר את דרישות המנכ״ל, כגון כח אדם, תקציב הכוונה, ומשום הבעת אי־אמון בו.

שלג בצפת, אתמול (צילום באריבה ׳מעריב׳)

מנהיגי הסחר בטאבה: יש לבטל החרם הערבי על ישראל

שרי המסחר של ארה״ב ירדן, מצרים, ישראל ונציג הפלסטינים סיכמו כי המזרח התיכון הוא "אזור פתוח לעסקים"; הכינוס בטאבה ננעל אתמול

(עט). מנהיגי הסחר הסכימו לנקוט את כל הצעדים על מנת להסיר מחסומים לסחר חופשי ופתוח ותומכים בכל המאמצים ל"ביטול החרם על ישראל", בהצהרה זו יצאו אתמול מנהיגי המסחר של מצרים, ישראל, ירדן, ארה״ב והפלסטינים בסיום פגישתם בטאבה.

שר התעשייה והמסחר מיכה חריש, ייצג את ישראל בשיחות. עוד השתתפו בוועידה שר המסחר האמריקני רון בראון, הממונה על הכלכלה ברשות הפלסטינית נביל שעת, שר המסחר הירדני עלי אבו־ראגב ושר הכלכלה וסחר החוץ המצרי מחמוד מוחמד מחמוד.

הוועידה, שנמשכה יומיים, והתקיימה לרגל בואו לאזור של שר המסחר האמריקני. בראון ימשיך בימים הקרובים בסיורו במדינות המפרץ הפרסי, ביניהן קטאר, עומאן וסעודיה.

בהצהרה משותפת שפירסמו החמישה הם מוסיפים, כי "מפגש טאבה היה הזדמנות ראשונה למנהיגי הסחר מהאזור ומארה״ב לדון בנושאים, שהם מרכיבים חשובים בתהליך השלום".

עוד כוללת ההצהרה מחוייבות של הצדדים לקיום תוכניות הדרכה והכשרה מקצועית בתחום הבטחת איכות התקינה וכן מחוייבות לעודד ארגון משלחות עסקיות מחוץ לאזור כדי לתרום לקידום עסקים ויזמות. ההצהרה מדברת גם על הקמת צוותי עבודה שיפעלו בכל הנושאים הללו.

השר מיכה חריש, אמר לאחר הוועידה, כי "המפגש הכלכלי כאן הוא צעד בעל משמעות אדירה ביצירת בסיס להתרחבות עיסקית ומסחרית, במתן פתרון לבעיות התעסוקה ובטיפול בבעיות החברתיות של עמי האזור". לדבריו, הבסיס הכלכלי הוא תנאי להצלחת תהליך השלום. השר חריש הוסיף, כי לדרגו שרי המסחר תפקיד חשוב ביצירת התנאים התשתית כדי שעבודת הפסה תזרום בעזרת אנשי עסקים מהאזור ומשקיעים מחו״ל, שימצאו במזרח התיכון בסיס נוח לסחר והשקעה.

השר חריש הדגיש את נסיונו העשיר ואת נכונותו של השר האמריקני, רון בראון, לקדם באופן מעשי את ההתפתחות הכלכלית באזור. השר חריש הודה גם לעמיתו המצרי על היוזמה בארגון הכינוס ועל התרומה שהוועידה נתנה בליבון הנושאים הכלכליים העומדים על הפרק.

בכינוס בטאבה, שננעל אתמול הוכרז על המזה״ת "אזור פתוח לעסקים". בפגישה ללא תקדים שנערכה יומיים בטאבה, הובעה תמיכה במאמצים לשים קץ לחרם הערבי נגד ישראל.

"שרי המסחר הסכימו לנקוט את כל הצעדים האפשריים להסרת המחסומים לפעילות המסחרית ולפתוח את השווקים למסחר ולהשקעות באזור", נאמר בהודעת הסיכום.

"הם תומכים בכל המאמצים הנעשים כדי לשים קץ לחרם על ישראל", נכתב עוד במסמך. "שרי המסחר קראו לשיתוף פעולה הולך וגובר בין כלכלותיהם. הם ציינו את הצורך בפיתוח המגזר הפרטי והסכימו לפעול להגברת המגעים בין המגזרים הפרטיים והפרוייקטים האזוריים, על מנת להעביר את המסר כי האזור הינו מעכשיו פתוח לעסקים", נאמר עוד בהודעה.

משלחת הטרויקה

(המשך מעמוד 1)

במשלחת האירופית מהדרג הטכני, מרים עם השרים הסורים הממונים על ענייני סחר וכלכלה, בשאלת הגברת שיתוף הפעולה הכלכלי, המסחרי והטכנולוגי בין האיחוד האירופי לסוריה, ובין כל אחת מחמש עשרה מדינות "האיחוד" וסוריה. כמו כן נדונה שאלת החזבת של סוריה למדינות אירופה.

שר החוץ הסורי אמר, כי ממשלת סוריה תדון בכובד ראש בהזמנת האיחוד האירופי לסוריה להשתתף בוועידת ברצלונה בחודש הבא, ועידה שבה ידונו נציגי אירופה וארצות המזרח התיכון, לרבות ישראל, בקידום שיתוף הפעולה הכלכלי בין שני האזורים ופתיחת דיאלוג מדיני.

שרע אמר, כי מדובר בוועידה שלא נערכת במסגרת המו״מ הדו־צדדי שאותו סוריה ממשיכה לנהל. הוא הסביר, כי אם יחולו התפתחויות חיוביות בחודשים הקרובים בתהליך השלום, יעודד הדבר קבלת החלטה סורית חיובית להשתתף בוועידת ברצלונה. במהלך ביקור משלחת הטרויקה בדמשק גינו חבריה את פעולות הטרור, שנועדו להכשיל את תהליך השלום. דוברים סוריים לא השמיעו הצהרות כאלה.

בוושינגטון אמר השר פרס באשר למו״מ עם סוריה, שהבהיר לבני שיחו האמריקאים שישראל אינה דורשת מסוריה לשנות את עמדות הפתיחה שלה במו״מ וגם לא תסכים לדרישה שלהם לשנות את עמדות הפתיחה שלנו.

ההסתדרות תעתור לבג״ץ אם נמיר תוציא צו הרחבה על תוספת היוקר

מאת אפרים דוידי

ההסתדרות תעתור לבג״ץ אם שרת העבודה והרווחה, אורה נמיר, תפרסם צו הרחבה להסכם תוספת היוקר ולא תסכים לחתימה על צו הרחבה לתשלום דמי טיפול מקצועי. כך הוחלט אתמול בהתייעצות בין ראשי ההסתדרות. יועציה המשפטיים של ההסתדרות בודקים עתה את כל ההשלכות של הבג״ץ שהוגש השבוע בסוגיה ובכל הקשור לצווי הרחבה. יו״ר ההסתדרות, חיים רמון, אמר אתמול כי "חייבים להגיע למצב שמי שנהנה מפעילות ההסתדרות, גם ישלם בעבורה". רמון דיבר בכינוס ארגון סוכני ביטוח החיים, "ביטוחים 95", המתקיים בבנייני האומה בירושלים.

יו״ר ההסתדרות הוסיף שלא יתכן כי חברי ההסתדרות ייהנו מהישגים, בצורת תוספת שכר לדוגמה, אך משכר הנטו שלהם ינוכו למעשה דמי החבר שהם משלמים להסתדרות. זאת, בעוד שאנשים באותו מקום עבודה שאינם חברי ההסתדרות ייהנו מאותה תוספת מבלי ששילמו בעבורה. "מצב זה הוא אבסורדי, כי אז חברי ההסתדרות מרגישים 'פראיירים' שצריכים לשלם בעד הישגים שאחרים לא חייבים לשלם עבורם", הדגיש רמון.

רמון הוסיף כי דמי הטיפול הארגוניים היו נהוגים למעשה מאז ומתמיד והם אינם המצאה של הנהגת ההסתדרות הנוכחית. 100 אלף שכירים, על פי רמון, שילמו מאז ומתמיד דמי טיפול ארגוני בלי שהיו חברי הסתדרות, אך דמי הטיפול בעבר היו עוד הרבה יותר גבוהים. "המדינה" הדגיש רמון, "מחילה את תוצאות המו״מ של ההסתדרות עם גורמים שונים על כלל המשק. למה? כי הממשלה רוצה שכולם ייהנו מההישגים שלנו. אם כך, אז שגם כולם ישלמו עבור הישגים אלה".

להערכת יו״ר ההסתדרות, "חוק פנסיה ממלכתי לא יושם ולא יחוקק בקדנציה זו. לפנינו לוח זמנים קשה מאוד ובגלל הבחירות הקרובות לא תוכל הממשלה לחוקק חוק כזה". עם זאת הבהיר רמון כי ההסתדרות תומכת בחוק פנסיה ממלכתי "אולם הנושא על כל היבטיו ומרכיביו לא נדון ולא נראה שהדבר יקרה כל כך מהר".

לקראת מושב חבר הנאמנים של הסוכנות

רבין ידון עם ראשי חבר הנאמנים על מועמד העבודה לראשות הסוכנות

מאת כתב "דבר"

מושב חבר הנאמנים של הסוכנות היהודית ייפתח ביום חמישי בשבוע הבא ויימשך שבוע ימים.

יומיים לפני הפתיחה תיוועד משלחת מצומצמת של ארבעה מראשי חבר הנאמנים, בהם היו״ר מנדל קפלן, עם ראש־הממשלה יצחק רבין, לפי בקשתו, כדי לדון בסוגיית אישור המועמדים לתפקיד יו״ר הנהלת הסוכנות.

בתום המפגש תקיים ועדת הייעוץ וההסכמה של חבר הנאמנים שיחת ועידה, בהשתתפות כל עשרת חבריה, ובה אמורה ליפול ההכרעה בשאלת מתן הסכמה למועמדותם של יחיאל לקט ואברהם בורג לתפקיד יו״ר הנהלת הסוכנות. ביום חמישי יתכנס מרכז מפלגת העבודה לבחור במועמד המפלגה לתפקיד.

עוד נמסר, כי מושב חבר הנאמנים ידון, בין היתר, בעדכון התקציב בשל שינוי בתחזית ההכנסות וההוצאות, בהיערכות החדשה של מחלקת העליה והקליטה לעידוד העליה מחבר־המדינות ומארצות המערב, וכן בתוכנית "שותפות 2000" של המחלקה לפיתוח ההתיישבות, שמטרתה לשתף את יהדות התפוצות בפיתוח פרוייקטים אזוריים, בתוכנית "נעל״ה 16" ובהגדלת מספר משתתפי תוכניות החוויה הישראלית".

בנוסף, במהלך שבוע הדיונים יתכנס הפורום המשותף לתיאום בין הממשלה והסוכנות בלשכת ראש־הממשלה, יימסרו דיווחים של ראשי המגביות על מצב המגביות בחו״ל, ויידונו סוגיות הקשורות בתוכניות משותפות של הממשלה והסוכנות היהודית.

סנה: אין להתמקד בתקנון הפריימריס בוועידת העבודה

מאת אמיר נוימן

השר אפרים סנה מתנגד למגמה המתגבשת במפלגת העבודה, להקדיש את ועידת מפלגת העבודה לדיון בשאלות הפריימריס ובתקנון השיטה שתנהג לקראת הבחירות הבאות לכנסת. לדבריו, תהיה זו החמצת הזדמנות אם 3,000 צירי הוועידה יזומנו רק על מנת לדון בתקנון הפריימריס. הוא אומר כי יש להפוך את הוועידה כמנוף להתארגנות מחדש ולדיון מדיני שהחלטותיו יחזירו את העבודה למקומה המרכזי במפה הפוליטית.

סנה מתכוון להעלות את הצעתו היום, בישיבת הוועדה המתמדת של ועידת העבודה, ולפיה יבחרו חברי הוועידה שתתכנס באפריל צוות מכין לקראת בחירות 96׳. צוות זה יגבש, על פי ההצעה, את אסטרטגיית הבחירות ויעסוק בארגון ובהיערכות העבודה לקראת הבחירות.

על פי ההצעה ימנה הצוות 14 חברים, ובכללם יו״ר העבודה רבין והמזכ״ל זו״ל. הצעת סנה, אמרו אמש אישים בעבודה, משקפת מגמה שנועדה לסכל את ניסיונם של החוגים הצעירים במפלגה, להעמיד במרכז הוועידה את ה"מורטוריום" שבמסגרתו יוחלט על החזרת חיים רמון, עמיר פרץ ושמואל אביטל, וכן אחרים שהורחקו ממפלגת העבודה בשנים האחרונות.

שיפור במצבו של לירן ביינוול שנפצע בהתקלות עם החיזבאללה

מאת אורי שרון

שיפור חל במצבו של חייל הנח״ל, רב״ט לירן ביינוול, בן 19 מירושלים, שנפצע ב־25 בינואר בהיתקלות עם מחבלי החיזבאללה בדרום לבנון. הוא מאושפז בבית החולים רמב״ם בחיפה.

לירן נפגע קשה בראשו ובזרועותיו, ושכב חסר־הכרה ביחידה לטיפול נמרץ ב"רמב״ם". בימים האחרונים הוא החל להזיז את אצבעות רגליו, ואתמול הוא כבר הושב על כיסא. הכרתו טרם שבה אליו, אך במשך מספר שעות ביממה הוא נושם בכוחות עצמו.

נמסר כי בקרוב מאד הוא יועבר למחלקה הנוירוכירורגית. הרופאים היו זהירים בלשונם באשר למצבו.

ב"רמב״ם" עדיין מאושפזים שלושה חיילים שנפצעו בפיגוע החבלני בצומת בית ליד ב־22 בינואר. אבי בבאי ונתכון כוכבי, שניהם, מאושפזים במחלקה לכירורגיה פלסטית. עודד אברלינג׳, ששבר את רגלו, מאושפז במחלקה אורטופדית ב׳. מצבם משתפר והולך.

ההסתדרות תחתום על הסכם שיתוף פעולה עם האיגודים המקצועיים הפלסטיניים

ההסתדרות תקים מחדש את "המדור הערבי"

מאת אפרים דוידי

לאחר דחיות רבות, לאחר מו״מ ארוך ומייגע ולאחר שני נסיונות כושלים, עומד להתחתם ביום שני הסכם לשיתוף פעולה בין פדרציית האיגודים המקצועיים הפלסטינים לבין ההסתדרות.

טקס החתימה יתקיים במלון בנתניה בהשתתפות ראשי שני ארגוני העובדים. ההסכם היה אמור להתחתם עוד לפני חודשים רבים, באוסלו בירת נורבגיה ובבירת בלגיה, בריסל, אך חילוקי דעות של הרגע האחרון מנעו את החתימה. למרות שההסכם לא נחתם, הקשרים לא נותקו, והמו״מ נמשך בעיקר בתיווך יו״ר האגף לאיגוד מקצועי, ח״כ עמיר פרץ, מנהל המחלקה לקשרים בין־לאומיים בהסתדרות, ד״ר ז׳ק נריה, ואחד מראשי הרשימה המשותפת היהודית־ערבית, ג׳והאד עקל שהוא גם חבר בית הנבחרים של ההסתדרות.

גם הקשר הגלוי בין הצדדים לא נותק, וראשי הפדרציה הפלסטינית לקחו חלק באירועים שנערכו לפני שבועיים במושב השני של ועידת ההסתדרות. זו הפעם הראשונה שמשלחת פלסטינית לקחה חלק בוועידה. לא כל חברי המשלחת הגיעו לרמת גן מאחר שחלקם לא קיבלו אישורי כניסה לישראל לאחר הטלת הסגר.

לא נערכו שינויים מהותיים בתבנית ההסכם, והוא דומה בעיקרו להסכמים שהיו אמורים להתחתם. הסכמים אלה מסדירים את היחסים בין ההסתדרות לבין האיגודים הפלסטינים – כולל סוגיית "מס הארגון" אותו משלמים רבבות העובדים הפלסטינים המועסקים בישראל מאז 1970. ההסתדרות והאיגודים הפלסטיניים מצדדים כמובן בתהליך השלום על בסיס החלטות מועצת הבטחון 242 ו־338. אם ההסכם אכן ייחתם, יהיה זה ההסכם הראשון בין איגוד מקצועי ערבי לבין ההסתדרות מאז היווסדה.

מדור ערבי בהסתדרות

יש לציין שבעקבות האפשרויות שפותח ההסכם עם האיגודים המקצועיים, ההסתדרות מתכננת להקים "מדור ערבי" במחלקה לקשרים בין־לאומיים, לאחר עשרות שנים בהן מדור זה לא פעל. המדור החדש הוקם ביוזמת מנהל המחלקה, ז׳ק נריה, וכבר פורסם מכרז לעובד האמור לעמוד בראשו, שחייב להיות בעל השכלה אקדמאית בהסטוריה של המזרח התיכון. יש לציין כי עד קום המדינה פעל במסגרת הוועד הפועל "מדור ערבי" שעסק באיסוף מידע על איגודים מקצועיים ותנועות עובדים בעולם הערבי. המדור פעל תוך שיתוף פעולה עם הש״י, שירותי הביטחון של ההגנה. אחד מעובדי המדור, המזרחן הנודע אהרון כהן, אף פירסם בסוף שנות ה־40׳ ספר שסקר את האיגודים המקצועיים בארצות ערב ובקרב הפלסטינים. הספר, יחיד בסוגו בעברית, פורסם על ידי ההסתדרות.

לאחר קום המדינה, התמקדה פעילותו של המדור בעיקר בקרב אזרחיה הערבים של ישראל, והופסק המעקב אחר הנעשה בארצות ערב. רק המכון ההיסטורי־ערבי שהוקם בבית ברל על ידי ההסתדרות, העומד לעבור לגבעת חביבה, עקב באופן חלקי אחר איגודים מקצועיים ותנועות עובדים בארצות ערב בשנים האחרונות.

הסתדרות העובדים הכללית החדשה

ישיבת בית נבחרי ההסתדרות (ביני״ה)

תתקיים ביום ראשון, יב׳ באדר א׳, 12.2.95, בשעה 14.00 בבית ההסתדרות ברח׳ ארלוזורוב 93, תל־אביב, באולם הישיבות בקומה 7.

על סדר היום:

1. הצעות ושאילתות.
2. מדיניות הרווחה בהסתדרות, דיון. הפותח: דוד טל, יו״ר אגף הרווחה וחטיבת החבר.
הצעות הוועדה למדיניות מקצועית למלחמה בעוני, הפותח: חיים צוויג, יו״ר הוועדה.
3. שונות.

ח״כ רן כהן - יו״ר

هذا من الاهل

هذا من الأمل

נמשך המצוד אחר השותפה לחטיפה

קרן גרטלר שיחזרה שעותיה עם החוטפת בבית במגדיאל

בנסיון לאתר את שותפתו של ספן נחקרו נשים שנראו בחברתו; בידי המשטרה תיאור החוטפת

מאת אלי ברנר

המשטרה המשיכה גם אתמול במאמציה ללכוד את האשה השותפה לחטיפת קרן גרטלר, יחד עם אבי ספן.

קרן הובאה אתמול בבוקר לבית במגדיאל, בו הוחזקה כשמונה שעות על ידי החוטפת, ושיחזרה עם החוקרים את שעברה שם. המחלקה לזיהוי פלילי אספה ממצאים, בין היתר טביעות אצבעות שבאמצעותן מקווים לזהות את החוטפת. במקום נמצאה גם מצלמת הפולרויד ששימשה את החוטפים.

בלשי היחידה המרכזית חקרו אתמול מספר מקורבים של אבי ספן, החוטף ההרוג. בין היתר נחקרו מספר נשים שהיו בחברתו של ספן הגרוש בתקופה האחרונה. עד אמש לא נעצרה אף חשודה.

למשטרה תיאורה של החשודה, כפי שנמסר על ידי קרן גרטלר. אפשר שהמשטרה תפרסם את קלסתרונה.

צוותי המעבדה לזיהוי פלילי ביקרו בבית המסתור במגדיאל, ואספו ממצאים. היחידה המרכזית פעלה במשך כל היום במישור המודיעיני. מהחקירה עלה, כי ספן החליף כתובות לעתים קרובות. האחרונה היתה בהרצליה.

"בוטיק לידיי" למכירת תכשיטים ואביזרי אופנה בבעלותה של הא., ידידתו של ספן, במרכז המסחרי גולן ברעננה, היה סגור אתמול. על הדלת היתה הודעה: "סגור לרגל אבל".

היום בשעה שתיים יובא אבי ספן לקבורה בבית העלמין ירקון. המשטרה לא ביקשה לבצע בו ניתוח שלאחר המוות.

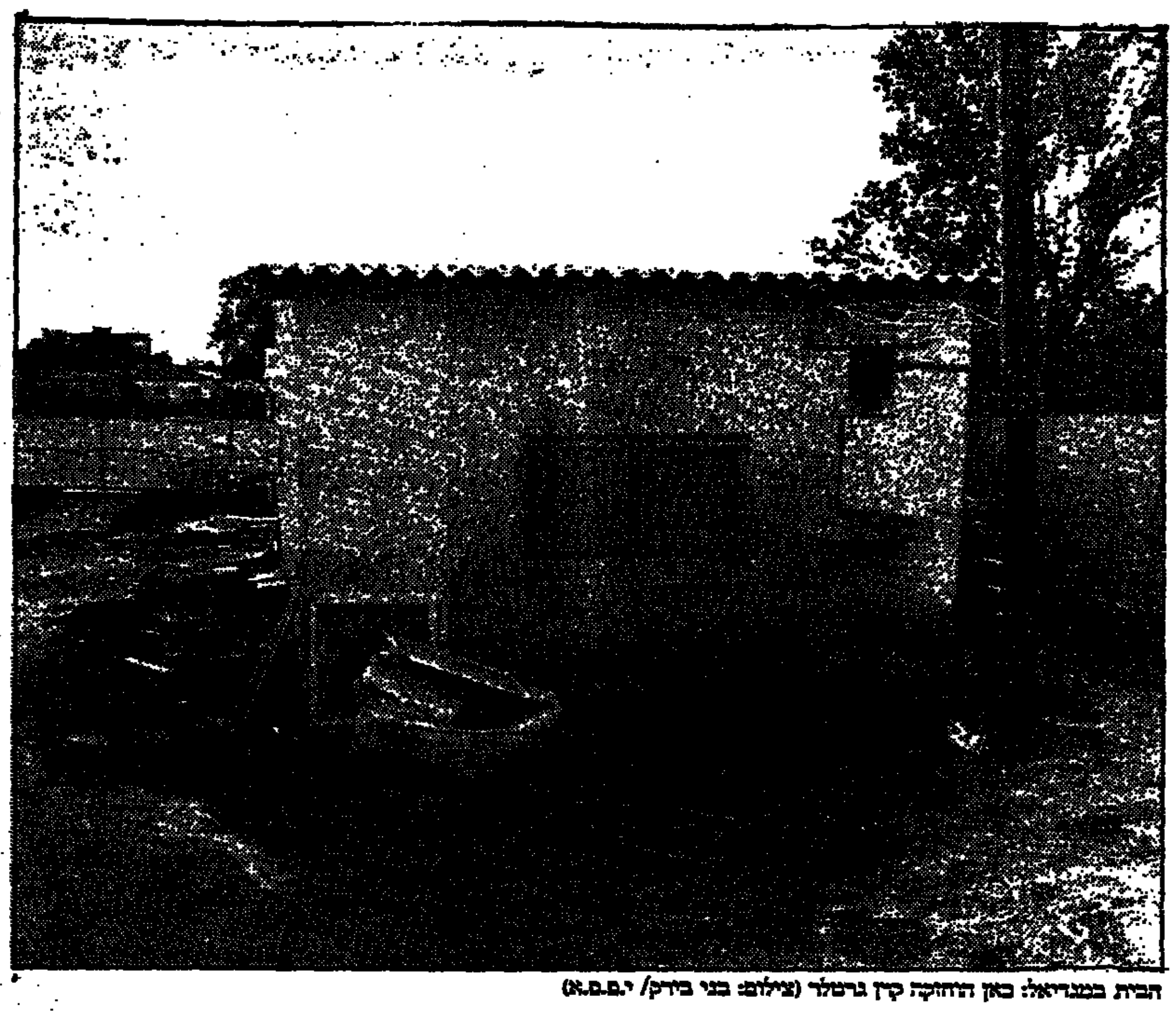

הבית במגדיאל: כאן הוחזקה קרן גרטלר (צילום: בני בירק/ י.פ.ס.א)

המשטרה איתרה את הדירה בה הוחזקה החיילת החטופה

הבית במגדיאל נרכש ע"י ספן לפני שנה

שכנים: הוא היה נחמד ואדיב; אתמול נותרה בחצר רק כלבתו המייללת

מאת אלי ברנר

בית המסתור בו הוחזקה החיילת החטופה קרן גרטלר במושבה מגדיאל נחשף אתמול בבוקר על ידי המשטרה.

המדובר בבית קטן ברחוב המגן מס' 10. זהו רחוב מתחת ללא כביש סלול, ובו בתים פרטיים. לידם שטחים חקלאיים.

הבית נמצא בשטח שהיה במשך עשרות שנים פרדס. לפני כ-30 שנה מכרה המשפחה בעלת המקום את הבית, והיגרה לאוסטרליה. מאז לא גר א"ש בבית.

ליד הבית מספר בתי שכנים מוקפי חצרות. בתיה, תושבת המקום מזה 60 שנה, סיפרה שספן הגיע למקום לפני כשנה. הוא שיפץ את הבית ההרוס, הקיף אותו בגדר פלסטיק ירוקה, והביא כלבת סמויה. "הוא היה נחמד. לא דיבר כמעט חוץ מ'שלום', רמה נשמע. הוא היה אדיב. לא נראה פושע. תמיד בא לבד. הוא סיפר שהוא גר בצפון תל-אביב. פעם סיפר שהוא גר בהרצליה. פעם ביקש ממני להביא את הכלבה שלי לחצר שלו, כדי לבדוק אם הכלבה שלו נובחת".

אתמול, לאחר שהשוטרים הלכו, נשארה הכלבה קשורה במקום. מיילת. השכנים פנו למשטרה. הם נענו שאין זה מעניינם.

שכן אחר סיפר שראה את ספן לאחרונה לפני ארבעה ימים.

החלקה שרכש ספן היא בגודל 600 מ"ר. שטח הבית 25 מ"ר. משאית ישנה שימשה לו מחסן.

ביום שלישי, יום החטיפה, לא הבחינו השכנים בכל תכונה מיוחדת בביתו של ספן. אולי בגלל שירד גשם והם לא יצאו [illegible]

בתיה נזכרת, כי בשנות ה-80', כאשר ניהלה המשטרה מצוד אחר חוטפו של הילד אורן ירדן מסביון, הגיעו השוטרים גם אליה וערכו חיפושים. גור הורה אז להורי הילד להשאיר את כספי הכופר בשכונת נוה נאמן הסמוכה. "הפכו לנו אז את החצר", היא מספרת.

שלשום ואתמול שבו השוטרים לרחוב המגן.

שבחים לעורכי העתונים

(עו). - מפקד משטרת מחוז תל אביב, ניצב גבי לסט, טילפן אל עורכי העתונים ושיבח אותם על שיתוף הפעולה שלהם עם המשטרה בפרשת החטיפה.

ניצב לסט ביקש במהלך הארוע, בשיחות טלפון שקיים עם כל אחד מעורכי העתונים, שלא ישגרו כתבים או צלמים לזירת הארוע, שכן הדבר עלול לסכן את חיי החטופים.

בסיום מבצע החילוץ של היהלומן אשר גרטלר, ואחרי ששוחררה בתו קרן, שב וטילפן ניצב לסט אל עורכי העתונים, והודה להם על שיתוף הפעולה.

עם זאת, סמוך לביתה של משפחת גרטלר שהו במהלך החטיפה מספר צלמים, שהותם אינה ידועה למשטרה. לא ידוע אם יש להם קשר כלשהו לאחד מגופי התקשורת שהמשטרה יצרה אתם קשר וביקשה מהם לשתף פעולה ולהימנע משיגור צוותי סיקור לשטח.

בסיום מבצע סיכול החטיפה הביע מפקד משטרת תל אביב כעס על כך שמספר צלמים בכל זאת שהו ליד דירת המשפחה. הדבר גרם לשיבוש בפעילות המשטרה בשטח.

החוטף הבחין בצלמים באחת הפעמים שהלך ליד הבית, והבין שהפרשה אינה עוד בגדר סוד. אז העלה את דרישותיו הכספיות לכופר, והודיע לחטוף שהוא עומד לחסל אותו.

שחל: נוכחות מסוכנת

(עו). - שר המשטרה, משה שחל, אמר אתמול כי נוכחות צלמי העיתונות ברמת אביב במהלך פרשת חטיפתם של אשר וקרן גרטלר הפריעה לעבודת המשטרה וסיכנה את חייהם של החטופים. שחל קרא ליצור הידברות בין עורכי העיתונים לבין

משפט דיניץ

"ביקשתי אישור להוצאות אירוח"

(עו). - יו"ר הסוכנות היהודית לשעבר, שמחה דיניץ, אמר בעדותו אתמול בבית המשפט המחוזי בירושלים, כי פנה לחבר הנאמנים של הסוכנות, בבקשה לאשר לו "הוצאות בית", למימון הוצאות אירוח בביתו.

דיניץ ביקש להדגיש, כי הוצאות אלה לא יועדו להחליף את הוצאות האירוח החיצוניות - כגון מסעדות, או את הוצאות האירוח של קבוצות גדולות בביתו. זאת, במיוחד לאור העובדה, כי במקרים אלה, נהג להזמין קייטרינג חיצוני או לשכור מבשלת.

דיניץ הוסיף, כי עדותו של ראש מחלקת הכספים בסוכנות, צבי ברק, שטען כי ההוצאות שנקבעו לדיניץ, כללו גם סכומים אלה, אינה מקובלת עליו.

"אני מוכן להצהיר שחלק גדול מהמילים במכתב האישור להוצאות, שנכתב באנגלית, ברק בכלל לא הבין", אמר דיניץ. הוא הדגיש, כי חשב שככל שאירח יותר בביתו, כך הפך יותר לסוכנות היהודית.

בהמשך עדותו אמר דיניץ, כי ב-89' שוחח עם ראש מחלקת השליחים ואמר לו, כי יעשה גם שימוש פרטי בכרטיסי האשראי של הסוכנות. סוכם, כי אחת ממזכירותיו של דיניץ תגיע למשרדו של ראש המחלקת השליחים ותתאם את אופן הקיזוז של סכומים אלה.

"פניתי לברודי, לא בגלל שחשבתי שאני יוצר מצב חדש, אלא רק כדי לוודא שהעניין פועל כרגע בעבודה", אמר דיניץ. הוא ציין, כי לאור הפגישה היה משוכנע שהעניין יושב, ולראש מחלקת השליחים יש עימו עתה מגע אישי והוא לא יהסס לפנות אליו במקרה אי-הבנות. "לפני שנת 91', לא היתה שום אינדיקציה שההנחיה שנתתי אינה מבוצעת, ולא קיבלתי שום פניה בנושא האמריקן אקספרס", אמר היו"ר לשעבר.

דיניץ ציין, כי חלק מהפריטים שמסר בחקירות המשטרה, אודות כרטיס האשראי סימבס, שהיה ברשותו, היו מוטעים. לדבריו, מקור הטעות במעין אליהם הועברו החשבונות, שלפי דרישת הבנק נשלחו רק אל כתובות בניו-יורק. דיניץ ציין, כי בשל דרישה זו, עשה שימוש בכתובתה של האוניברסיטה העברית, בה עבד בניו-יורק ומשם הועברו אליו החשבונות, לשם פרעון.

בורסה

עליות שערים מתונות במניות וצמודי המט"ח

מאת איתן יעקבסון

המסחר בשוק המניות נפתח אתמול בעליות שערים מתונות בתגובה לביקושים, שהורגשו בפתיחה. מדד המשתנים עלה בארבעים ושבע מאיות האחוז ומדד המעו"ף בארבעים ושתיים מאיות.

העליות הוסברו בעיקר בעלייה חדה של מניות אי.סי.איי טלקום בניו-יורק, לאור הדו"חות הטובים שלה, ובעיסקת הרכישה של מניות כי"ל על ידי החברה לישראל.

אי.סי.איי טלקום הרוויחה בשנת 94' כ-77 מיליון דולר בהשוואה לרווח של 53 מיליון דולר בשנת 93'. מניות כלל אלקטרוניקה נסחרו במשתנים בעלייה של כחמישה אחוזים.

מניות כלל ישראל וכלל תעשיות נסחרו בעליות מתונות. המחזור במניות כלל אלקטרוניקה הסתכם אתמול בכ-1.9 מיליון שקלים.

עלייה מתונה נרשמה במניות כי"ל, עדיין בהשפעת עיסקת הרכישה של 24.9% מהון מניות כי"ל ע"י החברה לישראל. לעומתן נסחרו מניות מפעלי ים המלח בירידה חדה של 3%. ירידה מתונה בלטה במניות טבע בתגובה לירידתן בניו יורק. ירידה מתונה נרשמה גם במניות תדיראן, שעדיין סובלות מלחץ מכירות בשל החשש מירידה ברווחיות החברה.

במניות הבנקים נרשמה מגמה של עליות מתונות. לקראת סיום המסחר במשתנים התמתנו העליות ובתגובה לכך חלה עלייה במחירי אופציות המעו"ף על מדד המעו"ף. מדד המשתנים, שעלה במהלך המסחר לרמה של 166 ירד לקראת סוף לרמה של 165.

בסיום המסחר נקבע מדד המשתנים על 165.26 בעלייה של 0.47%. מדד המעו"ף נקבע על 164.38 בעלייה של 0.42%. מחזור המסחר במניות הסתכם בכ-73 מיליון ש"ח. מחזורי המסחר ביומיים האחרונים ירדו לרמה של מתחת לכ-100 מיליון שקלים, שהיתה לפני ביטול מס הבורסה.

בשוק אגרות החוב הצמודות למדד נרשמה מגמה מעורבת עם תנודות מתונות לשני הכיוונים. רמת התשואות הגבוהה בצמודי המדד מעיקה על שוק המניות.

עליות מתונות נמשכו בצמודי המט"ח. העליות בצמודי הדולר מוסברות בעליית השער היציג לרמה של 3.0290 והערכות שירידה מתונה בריבית הבנק. במקרים נרשמה יציבות, אפיק המק"מ מעוין בשל הציפיות להתמתנות אינפלציונית.

מקלט ראשון בארץ לנשים מוכות מהמיגזר הדתי והחרדי

(עו). - לראשונה בארץ אמור לקום בעתיד הקרוב מקלט לנשים מוכות מהמיגזר הדתי - חרדי, זאת, לאחר שכל הנסיונות למצוא פתרון לכך בדרכים המקובלות בעולם הדתי לא עלו יפה.

לאחרונה נפגש הרב הראשי לישראל, הראשון לציון אליהו בקשי דורון, עם הרב נח קורמן, סגן רבני באזור ירושלים, ועם קבוצה של פקידות סעד ועובדות סוציאליות, כדי לדון בכוונה חדשנית זו, איתה יזם קורמן. הרב בקשי דורון ברך על היוזמה ואף הס"א בעצותיו, מהבחינה ההלכתית, כמי שעומד בראש בית הדין הרבני הגדול, ונתקל במקרים הקשים הללו.

הרב קורמן הסביר כי המגמה היא לשכור דירה שתפעל במתכונת המקלט, לשתים שלוש נשים דתיות או חרדיות, אי שם בארץ. לפי הצורך, תבחן אפשרות של שכירת דירות נוספות, למטרה זו. "הכוונה היא להבטיח מענה מיידי לנשים הזקוקות לעזרה, הנמצאות בהליכי גירושין או הנתונות לאיום פיזי. זאת, לאחר שניסינו למצות את כל האפשרויות, לרבות הדברות עם הבעל או הקהילה המשפחה, אך אלה לא עמדו במבחן, ובא הצורך לתת לאשה לצאת מן הבית שבו אינה יכולה להמשיך ולחיות", אמר הרב קורמן. עוד ציין, כי הדירה תינתן לאותן נשים, לתקופה קצובה של ששה חודשים. באותו זמן, יפעלו העובדות הסוציאליות ופקידות הסעד ברשויות המקומיות, לבניית עתידן של נשים אלה.

לדברי הרב קורמן, עשרות בודדות בלבד של נשים דתיות וחרדיות זקוקות כיום לטיפול מיוחד זה, וברוב הסכסוכים האחרים, הנושא מטופל במסגרת הקהילה.

כאשר למימון הקמתו והפעלתו של המקלט, לצד העזרה הנפשית, אמר הרב קורמן, כי הוא פנה למספר ארגוני נשים בנושא זה. אלה הסכימו עקרונית להירתם לפרוייקט, אולם הוא סירב לנקוב בסכומי הסיוע.

כזכור, פורסם בעבר כי נשות רבנים פנו לאחרונה ביוזמתן לפקידת הסעד הראשית במשרד העבודה והרווחה, יעל הרמל, למצוא דרכים לפרוץ את "מחסום השתיקה", ולגבש דרכים לפתרון מצוקת האלימות במשפחה הדתית - חרדית. פנייה זו מעידה על המודעות הגוברת לנושא האלימות במיגזר זה, שנהג עד כה "להפנים את המקרים החריגים בדלת אמותיו".

מאמצים להשלמת החקירה בפרשת האזנות הסתר

נעצר הממונה על הבטחון בחברת הכשרת הישוב; נמרודי נחקר במשטרה

עוכבו לחקירה גם קצין הבטחון של מעריב, והסמנכ"ל לשעבר לשיווק; חומר החקירות יועבר כנראה בימים הקרובים לפרקליטות

מאת אלי ברנר

דוד רונן, הממונה על הבטחון בחברת הכשרת הישוב שבבעלות עיתון מעריב, נעצר שלשום בערב בנתב"ג בשובו מחו"ל. רונן, איש שב"כ לשעבר, נלקח מהנמל לחקירה במשרדי היחידה הארצית לחקירות פשעים. הוא נחקר שנית אתמול, והוחזר למעצר.

במקביל, חקרה היחידה משך מספר שעות שלשום ואתמול את עורך עיתון מעריב, עופר נימרודי. במשטרה, מגבירים את החקירות, בניסיון להביא לסיום את פרשת האזנות הסתר הנחקרת כבר כשנה. שאלת השאלות היא מי הזמין את האזנות.

דוד רונן היה מעורב ביצירת הקשרים עם חברות חקירות שונות, ששמן נקשר בפרשת האזנות הסתר, בהן חברות "אג"ס" בבעלות רפי פרידן ויעקב צור, נגדם הוגש כתב אישום על האזנות סתר לשורת אנשי ציבור בפוליטיקה בעסקים ובתקשורת. חברה אחרת עימה קשר רונן קשרים היא "שף שירותים טכניים" בבעלות מרדכי פודים וישראל שחם, גם הם יוצאי השב"כ, ששמם עלה בהקשר הניסיון לצותת לעובדים ב"ידיעות אחרונות". השניים טענו כי הועסקו על ידי מעריב בגילוי מערכות האזנה.

חברה שלישית היא "מורסל" שבעליה הם אמיר בן אשר ואב לוינסון, שנפטר מהתקף לב לפני כיומיים. על פי החשד השתילו מנהלי מורסל עובדת שלהם במשרדי חברת החקירות "תשבץ", שעבדה עבור ידיעות אחרונות. העובדת הוציאה עבור שולחיה מסמך המעיד על מעקב הנעשה אחרי הכשרת הישוב.

כאמור שלשום ואתמול נחקר העורך הראשי של מעריב, עופר נמרודי, משך שעות ארוכות. כן עוכבו לחקירה קצין הביטחון של מעריב, יוסי זיו, וכן מי שהיה סמנכ"ל העיתון לשיווק יעקב קדמי. בעלי סוכנות שף, מרדכי פודים וישראל שחם, זומנו גם הם לחקירה נוספת.

ראש אגף חקירות במשטרה, ניצב יוסי לוי, אמר אתמול בערב כי המשטרה עושה מאמץ להשלים בימים אלה מספר תיקי חקירה, ולהביא לסיום את החקירות בנושא האזנות הסתר כדי שהפרקליטות תוכל לקבל החלטה בעניין.

שר המשטרה משה שחל אמר לפני מספר שבועות כי אם לא ייחשפו מזמיני האזנות הסתר הוא יראה בכך כשלון אישי.

הודעת "מעריב"

הנהלת העיתון "מעריב" פירסמה אתמול את ההודעה הבאה:

1. לעניין הטענה לפיה פורסם כביכול העיתונאי רונאל פישר כתבה ב"מעריב" על ליבאי, שעסקה בחשד לכאורה שהזמין האזנת סתר נגד אשתו, הגב' ניצה שפירא-ליבאי - הדבר אינו נכון בתכלית. מעולם לא פירסם פישר מאומה על ליבאי מטוב ועד רע.

"מעריב" מזמין את ליבאי להציג את הכתבה של פישר, שלא היתה.

2. לעניין מכלול טענותיו של ליבאי בפרשת ההנחות במלון מוריה פלאזה, "מעריב" מפנה את הקוראים לסיפור המלא, שיתפרסם ביום שישי הקרוב ב"מעריב".

שר המשפטים מכחיש שקיבל הנחה במלון מוריה פלאזה באילת

מאת כתב "דבר"

שר המשפטים, דוד ליבאי, הכחיש אתמול ידיעה שהופיעה ב"מעריב", לפיה קיבל הנחה גדולה במלון "מוריה פלאזה" באילת.

השר ליבאי הסביר, כי ב-2 במאי 94' הזמינה מנהלת לשכתו חדר עבורו ללילה אחד במלון, בין ה-12 ל-13 במאי, וביקשה לחייב את משרד המשפטים, מפני שביקורו של השר באילת היה קשור בבינוי בית משפט חדש ובהרחבת בית-משפט קיים.

כמו כן, מציין ליבאי, הודיעה מנהלת לשכתו בכתב ובעל-פה למלון, כי הוא מבקש להאריך את שהותו למנוחה בסוף השבוע, ועל יומיים נוספים אלה ישלם מחשבונו הפרטי. "כאשר באתי למלון ויצאתי ממנו הדגשתי שעלי לשלם מחיר מלא ושלא יעשו לי שום טובות הנחות", אמר ליבאי.

"כאשר הוצג לי החשבון לתשלום, ראיתי שחייבו אותי בתשלום של 720 שקלים ללילה. חזרתי ושאלתי אם זהו המחיר המלא, ופקיד הקבלה השיב בחיוב. יתר על כן, פקיד הקבלה הראה לי שבעד אותה סוויטה חויב משרד המשפטים ב-600 שקלים ללילה, ושכנע אותי שהוא מחייב אותי במחיר גבוה יותר בסך 720 שקלים. פקיד המלון חזר ואישר לי שאני משלם, כדרישתי, מחיר מלא בלא הנחה ואני שוכנעתי בכך".

"שילמתי מחיר מלא, כפי שנאמר לי ולאחר השוואה למחיר שנגבה ממשרד עבור אותה סוויטה. אילו נאמר לי שהמחיר גבוה יותר, הייתי משלם כל סכום שהוא, כי אינני זקוק לא להנחות ולא לטובות. אם אמנם המחיר גבוה יותר, הכל מאר שמלון מוריה באילת שם פחים ומלכודות לאנשי ציבור", אמר שר המשפטים.

עוד מציין השר ליבאי בהודעתו, כי בשעתו פורסם ב"מעריב", בהבלטה רבה, על-ידי הכתב רונאל פישר, כי ליבאי עבר עבירה של האזנת סתר. "המשטרה חקרה וגילתה שאין שחר בטענתו. פירסמו בעיתון "שקר", מציין ליבאי. "כמו כן קראתי ב"מעריב" כי דייפתי מכתב של פליאה אלבק. עוד באותו יום הופיעה אלבק בתכנית הטלוויזיה "ערב חדש", והכחישה זאת. עכשיו מפרסמים במעריב שקיבלתי במלון הנחה. אני לא יודע דבר על הנחה זו", אמר השר ליבאי.

מחר ב ידיעות אחרונות

ח"כ רפאל פנחסי

■ כך המשיכה ש"ס לשבת על הכסף
דב אלבוים

■ המשטרה והפלשתינית: פרופיל משודן
צבי גילת

■ למה הודח מנהל ביה"ח כרמל?
יותם יקיר

מיקי גולדנברג

■ החוקר: שודדים הכינו תוכנית מבצעים
אריאלה רינגל-הופמן

■ יעקב פרח: שקרן או תמים?
שרית רוזנבלום

■ האח השני של יוסי?
סמדר שיר

ברברה סטרייסנד

■ במוסף "7 לילות": ראיון עם מוסי לרנר, המחזאי של "פולארד".

■ גדעון מרון: מחלקת החדשות של ערוץ 2 - הסיפור החם ביותר של התקשורת.

■ אילת נגב: הסבתא המזליקה של המסיכה דיאנה. ראיון.

■ במוסף לספרות: עמוס עוז מברך את זוכי פרס ישראל לספרות.

עוכבו משכורות אנשי דת מוסלמים עקב סכסוכים במשרד הדתות

מאת מוחמד חליליה

סכסוכים בין ראשי המחלקות השונות במשרד הדתות גרמו לעיכוב משכורות ינואר של כשישים מאנשי הדת המוסלמים בישראל. השייח עאדל זידאן, מזכיר אגודת אנשי הדת המוסלמים, מסר זאת במכתב ששיגר לראש הממשלה יצחק רבין בתוקף תפקידו כשר הדתות בפועל.

שייח זידאן מבקש מרבין להתערב אישית, ולהבטיח את תשלום המשכורות לאנשי הדת - משכורות החשובות להם במיוחד בחודש צום הרמצאן. לדברי שייח זידאן, ראשי המחלקות והאגפים במשרד הדתות מנהלים מאבקי כוח על גבם של אנשי הדת המוסלמים.

"אנו מבקשים מראש הממשלה שיבטיח גם תשלום מוקדם למשכורות חודש פברואר לקראת סוף צום חג איד אל פיטר", כתב השייח זידאן לראש הממשלה. אנשי הדת המוסלמים מאיימים, שאם עד מחצית החודש לא ישולמו המשכורות, הם יגישו תביעת הלנת שכר בבית הדין לעבודה נגד משרד הדתות.

יועץ ראש הממשלה לענייני דתות, ד"ר ישראל ליפל, אמר בתגובה שהסיבה לעיכוב היא אי סדרים ואי דיוקים ברשימות למשכורות שהגישו עובדי המחלקה המוסלמית במשרד הדתות. הוא הסביר כי אינו מוכן לחתום על צ'קים ללא פירוט של שמות העובדים. הוא הבטיח שתוך יומיים שלושה יוסדר העניין, ויעשה מאמץ להקדמת משכורת פברואר לקראת חג איד אל פיטר, כנהוג בתשלום משכורות לעובדי מדינה ערב החגים היהודים.

המועצה האזורית בקעת בית שאן
במסגרת המינהלה הארצית למים וביוב
היחידה לקידום ביצוע פרוייקטים
תחום הנדסת ביוב

עבודות הנדסה אזרחית - רפת הקיבוץ מעלה גלבוע
מכרז מס' 1127-21/93-284

[illegible]

יגאל שחר
ראש המועצה האזורית
בקעת בית שאן

המועצה האזורית בקעת בית שאן
במסגרת המינהלה הארצית למים וביוב
היחידה לקידום ביצוע פרוייקטים
תחום הנדסת ביוב

ביצוע מתקן טיפול בשפכי גני חוגה
מכרז מס' 007-35/94-57

[illegible]

יגאל שחר
ראש המועצה האזורית
בקעת בית שאן

צמיחה ניהול קרנות (1987) בע"מ

הודעה בענין שינוי תיקרת שכר מנהל הקרן
צמיחה מניות - קרן נאמנות

צמיחה ניהול קרנות (1987) בע"מ, מנהל הקרן שבנדון, מודיע בזאת על שינוי תיקרת שכר מנהל הקרן כדלקמן:

שכרו השנתי של מנהל הקרן לא יעלה על 5% (חלף 3% קודם לכן) מהשווי השנתי הממוצע של כלל נכסי הקרן בניכוי התחייבויות.

שינוי תיקרת שכר מנהל הקרן יכנס לתוקף מיום 15.2.95

מנהל הקרן: צמיחה ניהול קרנות (1987) בע"מ
נאמן הקרן: החברה לנאמנות של בנק אגוד בע"מ

צמיחה ניהול קרנות (1987) בע"מ

הודעה בענין שינוי שכר מנהל הקרן
צמיחה גמישה - קרן נאמנות

צמיחה ניהול קרנות (1987) בע"מ, מנהל הקרן שבנדון, מודיע בזאת על שינוי דמי הניהול בקרן כדלקמן:

מעתה שכרו השנתי של מנהל הקרן לא יעלה על 5% מהשווי השנתי הממוצע של כלל נכסי הקרן בניכוי התחייבויות, אך כל עוד לא יוחלט אחרת על ידי מנהל הקרן, יקבל מנהל הקרן שכר שנתי השווה ל-3% מהשווי האמור (חלף 2% קודם לכן).

השינוי בשכר המנהל יכנס לתוקף מיום 15.2.95

מנהל הקרן: צמיחה ניהול קרנות (1987) בע"מ
נאמן הקרן: החברה לנאמנות של בנק אגוד בע"מ

ביהמ"ש אישר לבנק לאומי לנקוט הליכי הוצאה לפועל נגד יו"ר סיעת ש"ס בחיפה

מאת אודי שורן

בית המשפט המחוזי בחיפה דחה אתמול את בקשתו של יו"ר סיעת ש"ס בחיפה, מישל לסטריגר, לאסור על בנק לאומי לנקוט הליכי הוצאה לפועל לגביית שבעה צ'קים בסכום כולל של מיליון ו־230 אלף ש"ח, שהפקיד בבנק "כביטחון" לפרעון כספים שלווה מהבנק למימון מערכת הבחירות לעיריית חיפה בקיץ 93'.

בתצהיר שהגיש לסטריגר לשופט מנחם נאמן, נאמר כי לתנועתו לא היו משאבים כספיים למימון את מערכת הבחירות. לדבריו, הוא היה מוכן לקבל על עצמו התחייבויות אישיות, לצורך גיוס המשאבים הכספיים הדרושים. זאת, על סמך ההבטחה שהכספים יוחזרו לאחר הבחירות מתוך הכספים שתקבל ש"ס ממשרד הפנים על פי חוק מימון מפלגות.

לסטריגר הסביר למנהלת סניף הבנק את היקף המימון הדרוש והמטרות, והיא דרשה לקבל צ'קים בחתימתו, כביטחון. זאת, כך הצהיר לסטריגר, מפני שהיא ידעה שהבנק לא יעמיד אשראי לתנועה מפלגתית, בלי שיהיו בידי הבנק בטחונות אישיים של אותה תנועה.

הבנק העמיד לרשות לסטריגר אשראי בכשלושה מיליון ש"ח, והדבר נעשה דרך חשבון בנק של אשתו מרים, ודרך חשבון של עובד בחברתו של האיש, "מילה – שירותי אלקטרוניקה בע"מ". פעולות אלו נעשו, לדברי לסטריגר, לפי עצת מנהלת הסניף, שלא דרך חשבונו, מאחר ששמו מזוהה עם תנועת ש"ס.

השופט קבע בהחלטתו, שרוב כספי האשראי שימשו למימון הוצאות הבחירות של ש"ס לעיריית חיפה, וחלק קטן שימש לפעילות פרטית ועיסקית של לסטריגר.

בגלל הקפאת כספי מימון הבחירות, לפי קביעת מבקרת המדינה, הכסף לא הגיע לסניף החיפני, ולכן לסטריגר לא יכול היה לפרוע את הצ'קים.

השופט ציין בהחלטתו, כי מנהלת סניף בל"ל קשרה קשר עם לסטריגר להעלים את העובדה שהאשראי ניתן למעשה לש"ס, תוך העמדת פנים שמדובר באשראי שניתן לאיש ולחברתו העיסקית.

לדברי השופט נאמן, לסטריגר קשר קשר להונות את הבנק ולהוציא ממנו כספים על סמך מצג שווא, בעוד מנהלת הסניף קשרה עימו קשר להציג את מצג השווא לבנק.

בדחותו את בקשת יו"ר ש"ס בחיפה, הוסיף השופט, כי טענותיו של האיש יכולות לשמש עילות לתבוע את תנועתו, אך אינן יכולות לגונן עליו מפני תביעת הבנק נגדו.

בית המשפט הטיל על לסטריגר, על אשתו ועל עיסקו, לשלם את הוצאות הדיון המשפטי: 30 אלף ש"ח בתוספת מע"מ.

יצויין, שלסטריגר הואשם, בפרשה אחרת, בזיוף שובר תשלום של "זיהה", ובזיוף מכתב בעניין כספים, שכתב, כביכול, יו"ר ההסתדרות במרחב חיפה, ברוך זלץ.

סגן שה"ח של ארגנטינה: המוסד משתף פעולה עמנו בעניין הפיגועים

מאת אפרים דוידי

המוסד ממשיך בשיתוף פעולה, יחד עם שירותי ביטחון של מדינות אחרות, עם שירותי הביטחון של ארגנטינה לגילוי האחראים על הפיגועים שאירעו בעבר בבואנוס איירס. כך אמר אתמול סגן שר החוץ של ארגנטינה, ד"ר פרנאנדו אנריקה פטרולה, המבקר בימים אלה בישראל.

עוד הוא אמר בפגישה עם כתבים במלון "הילטון" בתל־אביב, בהתייחסו לפיגועים בקהילה היהודית לפני כחצי שנה ובשגרירות ישראל לפני כשלוש שנים, כי "אני יודע מה שיודעים כל אזרחי ארגנטינה". בתשובה לשאלת כתב "דבר" מדוע זמן ארוך כל כך לאחר ביצוע הפיגועים אין קצה חוט להוחתם של האחראים, אמר: "יש לי אמון מלא במערכת המשפט בארצי ואני מקווה כמו כולכם שהחקירה תסתיים במהירות".

סגן השר הדגיש כי ארגנטינה רוצה להעמיק את הקשרים הכלכליים עם ישראל, ומעוניינת במיוחד להגביר את היצוא ממנה לישראל. לדבריו, בחודשים האחרונים גדל הסחר ההדדי בין ישראל לארגנטינה בכ־40 אחוז, והוא מייחס לכך חשיבות רבה. עם זאת, העיר סגן שר החוץ הארגנטיני כי לדעתו היו צריכות שתי הממשלות לחתום על הסכם כלכלי, כדי להעמיק את הקשרים ביניהן.

באשר לביקורו של נשיא ארגנטינה קרלוס מנם בסוריה לא מכבר, אמר פטרולה כי לביקור היו שתי סיבות עיקריות. האחת – פוליטית, להמשיך את דו־השיח הקיים בין ארגנטינה למדינות המזרח התיכון, והאחרת – לעודד השקעות ארגנטיניות בסוריה. פטרולה לא ידע לאמוד את היקף ההשקעות של ארצו בסוריה.

לכתב "דבר" נודע כי במהלך פגישה בין סגן שר החוץ ד"ר יוסי ביילין עם פטרולה התגלעו חילוקי דעות סביב סוגיית אי־החתימה של ישראל על האמנה לאי־הפצת הנשק הגרעיני. על כך הגיב סגן השר הארגנטיני: "אני מבין את הסיבות בגללן ישראל לא רוצה לחתום על האמנה. את הסיבות אפשר להבין אבל הבנה אין פירושה תמיכה. ממשלת ארגנטינה סבורה שיש להטיל פיקוח הדוק על מתקנים גרעיניים ועל הנשק הגרעיני".

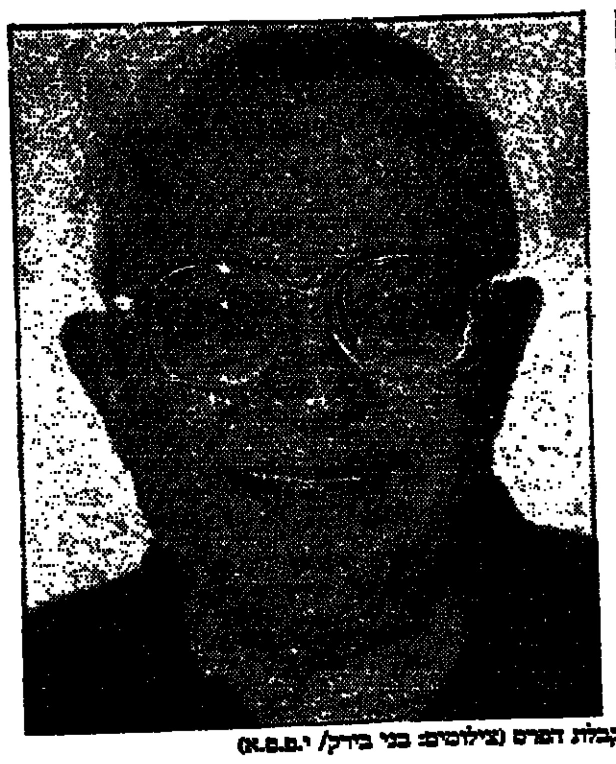

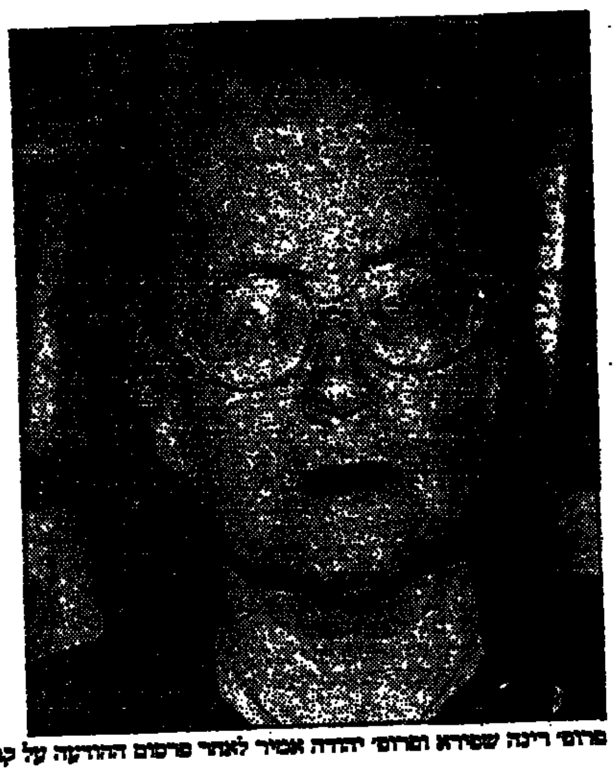

פרופ' רינה שפירא ופרופ' יהודה אמיר לאחר פרסום ההודעה על קבלת הפרס (צילומים: בני בירק/ י.פ.פ.א)

פרס ישראל ליהודה אמיר ולרינה שפירא

(עי).– פרס ישראל לשנת תשנ"ה בתחום חקר החינוך, חקר הסוציולוגיה, חקר הפסיכולוגיה וחקר העבודה הסוציאלית, יוענק לפרופ' יהודה אמיר ולפרופ' רינה שפירא.

בנימוקים להענקת הפרס כותבים השופטים, כי פרס ישראל בפסיכולוגיה חברתית מוענק לפרופ' יהודה אמיר, על תרומתו המיוחדת בחקר האינטגרציה החברתית, יחסים בין־קבוצתיים ויחסים בין־עדתיים, ובדרכי התמודדות בסכסוכים בין קבוצות.

"אמיר בולט במצוינות מחקרית ומדעית בארץ ובעולם, והצליח לגשר בין המעורבות החברתית למחקר המדעי. הוא ייסד והקים באוניברסיטת בר־אילן את המכון לקידום האינטגרציה בבתי הספר ואת המכון לחקר הדעות הקדומות, והוא בעל זכות ראשונים בהקמת המדור למדעי ההתנהגות בצה"ל", כותבים חברי הוועדה.

פרופ' רינה שפירא מקבלת את הפרס עבור תרומתה למחקר ולקידום החינוך, בעיקר בתחום היחסים הבין־עדתיים, אוכלוסיות חלשות, קליטת סטודנטים, רפורמות בחינוך ועוד.

"מחקריה של פרופסור שפירא תרמו להעלאת רמתם של בתי הספר, אינטגרציה חברתית, קידום החינוך החברתי ולהבנת דיוקנם של בני נוער וסטודנטים", כותבים חברי הוועדה בנימוקיהם.

פרס ישראל יוענק בטקס שיתקיים במוצאי יום העצמאות בירושלים. עד כה, נבחרו תשעה מתתני הפרס, בתחומי השירה והספרות, חקר ארץ ישראל, ארכיאולוגיה וגיאוגרפיה, ועבור מפעל חיים.

עולה חדשה חשודה ברצח תינוק; משטרת אשקלון מחפשת את הגופה

נכנסה לקניון וביקשה שקית כדי להכניס אליה את תינוקה המת של בתה; את השקית השליכה, לטענתה, בנתיבות

מאת דוני ברדיצ'י

עולה חדשה מרוסיה, תושבת שדרות, נעצרה אתמול על ידי חוקרי משטרת אשקלון בחשד כי רצחה תינוק. בידי המשטרה עדות של עובדת בקניון גירון באשקלון שהבחינה בתינוק ואף נגעה בו בשעה שמסרה לחשודה שקית ניילון אליה היא הכניסה את התינוק. החשודה, גלינה סולימנוב בת 57, הכחישה את החשד, וטענה שמדובר בשמיכה בלבד. מעצרה הוארך ב־9 ימים בבית משפט השלום באשקלון. חוקרי משטרת אשקלון פתחו בחקירה נמרצת לפיענוח התעלומה.

מבקשת המעצר של החשודה עולה כי בתחילת השבוע היא נכנסה לקניון גירון, פנתה לצעירה העובדת במקום, וביקשה ממנה שקית ניילון כדי להכניס לתוכו תינוק שמת. הצעירה מסרה בעדותה כי הבחינה בתינוק שהיה עטוף במטפחת כחולה ואף מישמשה ברגלו וחשה אותו. לדבריה, הציגה האישה בפניה תעודת זהות שלה, וטענה כי התינוק הוא של בתה. מיד לאחר מכן הכניסה את התינוק לשקית השחורה ונעלמה.

הצעירה הזעיקה את המשטרה, שפתחה בסריקות מקיפות ברחובות אשקלון, אולם ללא תוצאות. חוקרי המשטרה הרכיבו קלסתרון של החשודה, ובמהלך הימים האחרונים ערכו מצוד נרחב ללכידתה. מפקד משטרת אשקלון, סגן ניצב אפי מור, מסר כי בתחילה העלה חשד שמדובר בחשודה הנוהגת להסתובב ברחובות אשקלון כשבידיה בובה הנראית כתינוק.

אתמול הצליחו חוקרי המשטרה לאתר ולעצור את החשודה. החוקרים הביעו תמיהה על כך שהחשודה, תושבת שדרות, הגיעה לאשקלון כדי לקבל שקית ניילון. את השקית, כטענתה, השליכה בשדרות. טענה זו של החשודה העלתה את החשד שיתכן ומדובר בתינוק שמת מוות לא טבעי.

לחוקרים לא ברור אם אכן מדובר בתינוק, ואם כן למי הוא שייך. שופט השלום חיים בומיאס קבע כי מדובר בחקירה קשה ומסועפת, והורה לעצור את העולה ל־9 ימים לצורך השלמת החקירה.

השופט ציין כי מעדותה של הצעירה ניתן היה להבין שהאישה סיפרה על רצח של תינוק.

15 תלמידי פנימיה נעצרו בחשד לעבירות סמים; אחד מהם חשוד בהתעללות מינית

הכריח נערה בת כיתתו לשרת אותו ולציית לפקודותיו; החברים לכיתה היו עדים להשפלות, אולם פחדו לספר

מאת דוני ברדיצ'י

15 תלמידים בני 16־15, הלומדים באחת הפנימיות באזור הדרום, נחקרו בימים האחרונים בחשד לביצוע עבירות של סחר ושימוש בסמים. נגד חמישה מהתלמידים שנעצרו הוגשו ככל הנראה כתבי אישום. אחד הנערים אף נחשד בהתעללות בבת כיתתו, ובביצוע מעשים מגונים בה.

בפנימיה אירעו בעבר מקרי אלימות במהלכם נדקר תלמיד ושניים אחרים הורחקו מהפנימיה. במשטרה הביעו חשש כי תופעת הסמים באותה פנימיה רחבה יותר. במקרה נוסף תוחקרו 10 תלמידים כבני 17, תלמידי פנימיה אחרת, בחשד כי פוצצו כמעשה קונדס נפץ לרגלי מורה במהלך שעור.

פרשת המעצר נחשפה לאחר שאחת התלמידות מהפנימיה, בת 15, התלוננה נגד בן כיתתה שנהג להכותה ולהתעלל בה בדרכים שונות ואף שרט אותה בסכין. הנערה שהוכתה בראשה נזקקה לטיפול רפואי. סיפרה כי הנער נהג בה כשפחה ואילץ אותה לבצע את פקודותיו ולשרתו. היא סיפרה גם על מעשים מגונים שביצע הנער בגופה, ואמרה שנהג לנשק וללטף אותה במקומות אינטימיים.

מפקד משטרת קרית מלאכי, רב פקד יורם לוי, מסר כי מחקירת הנערה מתברר כי בפנימיה היה ידוע על מערכת היחסים הזו, ואף היו לה עדים שונים פעמים רבות, אך אלה לא העזו לפנות להנהלה ולמורים.

רפ"ק לוי ציין כי מהחקירה עלה כי מספר תלמידים בפנימיה נהגו למכור בהפסקות לחבריהם מריחואנה בתוך קופסאות גפרורים, וחלק מהנערים שנעצרו הודו בסחר ושימוש בסמים. הורי אותם תלמידים שותפו במהלך החקירה, כמו גם הנהלת הפנימיה שטענה כי מסרה לקצינת הנוער של מרחב לכיש על האירועים בין כותלי הפנימיה.

רפ"ק לוי ציין כי עקב חומרת המעשים יש בכוונת המשטרה לבצע תחקור מעמיק בעניין הארוע, תוך העברת פרטי הפרשה לידיעת משרד החינוך. חמשת הנערים שוחררו לבתיהם בתנאים מגבילים.

במקרה נוסף שארע בפנימיה אחרת תוחקרו 10 תלמידים שעל פי החשד במהלך שעור תורה השליך אחד מהם נפץ בין רגלי המורה שנבהל ונתקף בהלם. מהנהלת הפנימיה נמסר כי הטיפול בנערים יהיה במישור החינוכי, לאחר שהבטיחו כי יסגירו על דעת עצמם את הנער שהשליך את הנפץ.

70 שוטרים פשטו על מועדון "הפורום" בבאר־שבע; עצרו 2 חשודים בהחזקת סמים

מאת אמיר רוזנבלים

בעקבות מידע מודיעיני על פעילות של עברייני סמים וריבוי תקריות אלימות באזור, פשטו אתמול בלילה כ־70 שוטרים ובלשים, בסיוע כלבי גישוש, בפיקודו של מפקד משטרת באר שבע, סנ"צ עוזי רוזן, על מועדון "הפורום" בעיר, הנחשב לאחד המפוארים בארץ.

בהינתן האות, נכנסו השוטרים למועדון, סמוך לשעה 1:30, בלילה שבין שלישי ורביעי, בעיצומה של מסיבת ריקודים הומה, כשהם מצויידים בצווי חיפוש במקום. הם ערכו חיפושים אינטנסיביים, שארכו כשעתיים תמימות. מפקד תחנת משטרת באר שבע, סנ"צ רוזן, עלה לקומה העליונה של המועדון, ובישר לנוכחים על השינוי בתוכנית האמנותית. "ברגעים אלה מתבצעת פעילות משטרתית. אנחנו קוראים לקהל לשתף איתנו פעולה, כדי שהמבצע יסתיים בהקדם האפשרי" הודיע רוזן ברמקול.

באי המועדון היו המומים, אך שיתפו פעולה. בסיומו של המבצע נמצאו בידי השוטרים שני חשודים בהחזקת סמים, כמות לא גדולה של כדורי אקסטזי, כלי עישון, אקדח ושני דוקרנים.

מפקד משטרת מרחב הנגב, תנ"צ יוסי אבני, פיקח על המבצע מקרוב ומסר כי הפעילות היתה מחוייבת המציאות, ונועדה להבטיח שבאי המקום לא ייחשפו לסמים ואלימות. "המגמה היא להמשיך בפעילות מסוג זה נגד בעלי עסקים שאינם עומדים בתנאים הקבועים בחוק להפעלת מועדונים", מסר דובר המרחב, רב פקד שמואל שם טוב.

בתגובה מסר אתמול רועי שוורץ, ממנהלי "הפורום": "המועדון שלנו קיים שש שנים והוא עוסק בפעילות תרבותית ענפה. מדי שבוע עוברים אצלנו למעלה מ־7000 אנשים, וקשה למנוע הרמטית כניסה של גורמים שליליים לתחומי המועדון. גם אם נרצה, לא נוכל למנוע מאנשים בעלי תיקים פליליים להיכנס פנימה. בעבר ניסינו לערוך סלקציה, ונקטנו ביוזמתנו בצעדים הנדרשים כדי לטפל בבעיות שהתעוררו תוך כדי פעילות. לדעתי, אם המשטרה תבצע פעולה דומה בכל מרכז פעילות אחר בבאר שבע, יהיו לה הישגים דומים, ואולי אף מרשימים יותר".

מועצ"פ הוד השרון מגייסת תרומות מזון וכסף לפועלים זרים שאיבדו את עבודתם

מאת אפרים דוידי

במועצת פועלי הוד השרון הוקם צוות חירום לסיוע כ־280 עובדים זרים שנותרו ללא שכר וללא מעסיק, וזה חודשים אינם מקבלים משכורות. זאת, בעקבות הפרסום ביום שלישי ב"דבר" על מצבם של 250 העובדים מרומניה ותאילנד שהועסקו בעבר על ידי חברת "ישראקו" בהקמת שכונת הווילות החדשה "רמות השרון". מזכיר מועצת הפועלים, אלמוג בורנשטיין, מסר אמש כי אנשי המועצה מצאו עוד 30 עובדים רומנים שהועסקו בבנייה במושב גני עם ומצבם דומה למצבם של עובדי "רמות השרון".

מאז פרסום הידיעה יצאו עובדי המועצה למוסדות בהוד השרון ואספו כספים ומצרכים בשביל העובדים הזרים. ביום שלישי נערכה התרמה של תלמידי בית הספר התיכון השוכן בסמוך לאתר הבנייה. התלמידים והמורים תרמו כ־1,000 ש"ח לרכישת מוצרי יסוד בשביל העובדים. בית הספר "מוסינזון" תרם 300 ארוחות חמות ובית אבות "הדרות הורים" תרם 80 ארוחות. שתי תחנות דלק תרמו מאות ליטר של סולר להסקה ולחימום ה"מעברות" בהן שוכנים העובדים. גם חברת "סגר" בהוד השרון תרמה 1,000 ש"ח לרכישת מצרכים. ההנהלה במתכון של חברת "קוקה קולה" תרמה מאות בקבוקי משקה. לדברי בורנשטיין, "נעשו פניות נוספות לגופים שונים וההיענות היא חיובית". בין הגופים שתרמו כספים: התאחדות הקבלנים באזור, שתרמה כ־10 אלפים ש"ח.

דובר המועצה מסר כי "עם זאת מחובתנו לציין כי כל הפעולות שנעשו ונעשות על ידינו, הינן בבחינת פעולה הומניטרית. אין זה מתפקידה של ההסתדרות לטפל בעובדים זרים, זאת מאחר שאינם חברים בהסתדרות". עוד מסר בורנשטיין כי מתקיימים מגעים עם החברה היזמית את שכונת הווילות, "דרעד", על מנת לקלוט את העובדים שנותרו ללא עבודה וללא שכר.

בעקבות המקרה של עובדי הבניין הזרים ומקרים דומים שהיו בחודשים האחרונים דרש אתמול חבר הנהגת ההסתדרות, בנימין מגן לקיים דיון מקיף על העניין והשלכותיו, ועל פעילות ההסתדרות בקרב העובדים הזרים בישיבה הקרובה של הנהגת ההסתדרות ביום ראשון.

כמה מהעובדים הרומנים הגיעו אל משרדי העמותה "קו לעובד" להגנה על זכויות העובדים שבתל־אביב. רכזת העמותה, חנה זוהר, מסרה כי העמותה תטפל בפניות של העובדים הזרים ופנתה כבר אתמול אל משרד הפנים בבקשה להקים צוות מיוחד בשבילם. במכתב אל מנהלת המחלקה לעובדים זרים במשרד הפנים, חנה גיס, כותבת זוהר: "מאז התחלנו לטפל בעובדים הזרים, אנו עדים לתופעה נרחבת של אי תשלום שכר וזכויות נלוות על ידי המעסיקים".

בעקבות המקרה של עובדיה הזרים של "ישראקו" מציעה זוהר לעשות שימוש בכספי ה"ערבות" שמפקיד המעסיק במשרד הפנים בהגעתו של העובד מחו"ל. מדובר על פיקדון של 2,500 ש"ח על כל עובד, "ערובה" לכך שהעובד יעזוב את הארץ בתום עבודתו.

זוהר כותבת כי "הדרך היחידה להשיג לעובדים את שכרם וזכויותיהם היא לממש את זכותם בביטוח הלאומי בפשיטות רגל ולהגיש תביעות חוב. משך הזמן למימוש תשלום הוא בין שנה לשנתיים. סביר להניח שבהגיע מועד התשלום הם לא יהיו כבר בארץ. בשל המקרה האחרון, ובשל מקרים דומים בעבר, מצאנו לנכון להציע כי כספי הערובה שמפקידים המעבידים במשרד הפנים יועדו לכיסוי תשלום לעובדים, שלא שולם להם שכרם וזכויות נלוות".

נמשכת השבתת המגן במפעל פלב"ם; העובדים מתבצרים בחדר האוכל

מאת יצחק מרידור

הנהלת מפעל המתכת "פלב"ם", המשיכה אתמול להשבית השבתת מגן את המפעל. היא מונעת ממאה עובדיה השכירים, תושבי עפולה, בית שאן וישובים אחרים באזור מלשוב לעבודה.

הנהלת פלב"ם ביטלה את ההסעה המאורגנת של העובדים למפעל והם מגיעים בכוחות עצמם. עם זאת, ויתרה ההנהלה על שירותיה של חברת השמירה ששכרה, המאבטחים שהוצבו שלשום מאחורי שער הכניסה, שחסמה בשרשראות ברזל, נשלחו לבתיהם.

העובדים, שפרצו עד שלשום את שער המפעל הנעול, מתבצרים כעת בחדר האוכל של המפעל ובחדר הוועד, אך אולמות הייצור סגורים ומושבתים. הנהלת פלב"ם פתחה בהשבתת המגן, לאחר חודשים ארוכים של מו"מ והתדיינויות בבתי דין לעבודה, עד שלפני יותר משבועיים הוכרז רשמית על סכסוך עבודה במפעל.

העובדים החליטו, עם תום תקופת הצינון המחוייבת על פי החוק, לנקוט עיצומים, לקיים אסיפות בשעות העבודה ולא לעבוד יותר שעות נוספות.

למרות שהעובדים המתבצרים שומרים ביניהם על איפוק, האווירה במפעל אתמול היתה מתוחה. יו"ר ועד העובדים, יעקב פנורי, אמר, שהנהלת פלב"ם הודיעה, כי המפעל יישאר סגור, עד שהוועד יסכים בכתב לבצע את תכנית ההבראה.

לדברי פנורי, הנהלת פלב"ם נחושה ברצונה לפגוע פגיעה קשה ולא סבירה בשכר ובתנאים הסוציאליים של העובדים "כדי להגדיל את רווחיות המפעל, שנפגעה בשל ניהול כושל ובזבזני".

שלי קהלו, מזכיר מועצת פועלי בית שאן, אמר אתמול שזה יותר משבוע מנסה הנהלת פלב"ם להגיע להסכם עם הוועד ועם מועצת פועלי עפולה, על תכנית הבראה, הכוללת קיצוצים בתנאי השכר ופיטורי עובדים.

לדבריו, המפעל טוען שהוא מתקשה לעמוד בתנאים ובהטבות המפליגות הכלולים בהסכם כוד החל על המפעל ומבקשת להתאימם למצב הכלכלי ולתחרות הקשה הקיימים כיום. למרות זאת, במו"מ המתמשך, שהתנהל בחודשים האחרונים, הושג סיכום בכמה סעיפים, אך שני סעיפים, הקשורים בתשלום מלא כולל פרמיות, עבור ימי מחלה ותשלום תוספת ותק, עלו על שירטון.

מועצת פועלי עפולה, שהמפעל מצוי בתחום שיפוטה, אישרה את הכרזת סכסוך עבודה בפלב"ם בלחצם של ראשי ועדי עובדים של מפעלים אחרים באזור, שנחלצו לסייע לעובדי פלב"ם במאבקם.

הסתדרות עובדי המתכת ביקרה אמנם את השבתת המפעל בידי ההנהלה, אך היא מבקשת לסייע לשני הצדדים להגיע להסכם, שיתקבל על דעת העובדים וההנהלה. עמדת הנהלת פלב"ם, לפיה היא אינה מוכנה לשתף במו"מ את ועד העובדים, מחריפה את העימות בין הצדדים, המתבצרים בעמדותיהם. מנהל המפעל לא מצא לנכון לתת את גרסת ההנהלה על הפרשה.

נפצעה לאחר שנאלצה לקפוץ מקומה שניה בשל דליקה בדירה

(עי).– נערה כבת 14 נפצעה אתמול אחרי הצהריים בירושלים באורח קל, לאחר שנאלצה לקפוץ מחלון דירת הוריה בקומה השנייה, בשל דליקה שפרצה בדירה.

לדליקה גרם תנור נפט, אשר ככל הנראה התהפך. הנערה, ששהתה לבדה בדירה, ניסתה לכבות את האש, אולם, משלא עלה הדבר בידה, והדליקה התפשטה, קפצה מחלון הדירה.

למקום הוזעקו ניידות של מגן דוד אדום ומכבית אש, ובתוך זמן קצר כובתה האש. הנערה טופלה במקום. היא לקתה בכוויות קלות ובחבלות.

במשטרת מחוז ירושלים נמסר, כי נפתחה חקירה לבירור הנסיבות בהן פרצה הדליקה.

9 שנות מאסר לחבר רשת הסמים שהבריחה את מכולת הקוקאין מקולומביה

(עי).– בית המשפט המחוזי בתל אביב גזר אתמול תשע שנות מאסר בפועל על שבי טוב מכתבי, בן 43 מלוד, שהורשע בקשירת קשר עם יובל שמש ועם שני אחרים, לייבא קוקאין במכולת מזון מקולומביה לרוסיה.

התביעה טענה, כי מכתבי נסע עם חבר אחר ברשת אל יובל שמש בקולומביה, והביא עימו 500,000 דולרים ששולמו לספקי קוקאין בקולומביה. חברי הרשת ארזו, ביחד עם ספקי הקוקאין, את הסמים בתוך קופסאות שימורים עליהן הדביקו תוויות, לפיהן הקופסאות מכילות בבישול שימורי בשר ותפוחי אדמה. חלק מהקוקאין נארז בעטיפות פלסטיק.

הקוקאין הוטען על מכולה, ובסוף ינואר 93' הועמסה המכולה על אוניה בנמל בקולומביה, שיעדה העיר סנט־פטרבורג שברוסיה.

ב־16 בפברואר 93' בבקורת המכס שליד העיר ויבורג שברוסיה נבדקה המכולה על ידי אנשי המכס שגילו בתוכה טונה קוקאין.

שבי טוב מכתבי הורשע, על פי הודאתו, במסגרת עיסקת טיעון, בעבירות של עשיית עסקה בסם מסוכן והוצאת סם מסוכן.

עמוס פלמי, ראש הרשת, שהורשע גם בנסיון לייבא לישראל 50 ק"ג הרואין, נידון, בהסדר טיעון, ל־18 שנות מאסר. יובל שמש, עד המדינה בפרשה, שישב בקולומביה והיה איש הקשר הישראלי עם סוחרי הסמים בקולומביה, נידון ל־7.5 שנות מאסר.

החברה להגנת הטבע

אסיפה כללית שלא מן המניין תתכנס ביום א' כ"ו באדר א' תשנ"ה, 26 בפברואר 1995 בשעה 16.00 באולם הישיבות במשרדי החברה להגנת הטבע, רח' השפלה 4 בתל אביב.

סדר היום: בחירת ועדת הביקורת של העמותה.

אם בשעת כינוס האסיפה לא יהיה מנין חוקי של חברים, תידחה האסיפה לשעה 16.30 והחברים הנוכחים יהוו מנין חוקי.

יואב שגיא
יו"ר הוועד המנהל
החברה להגנת הטבע

הודעה

ביום ד' 22.2.95 בשעה 12.00 תתקיים

אסיפה כללית של בעלי המניות

של חברת הגמנסיה העברית "הרצליה" בע"מ

על הפרק: 1) אישור המאזן.
2) שונות.

האסיפה תתקיים בבנין הגמנסיה ברח' ז'בוטינסקי 106, ת"א.

במידה ולא יהיה מנין חוקי, תתקיים האסיפה לאחר שבוע באותו יום באותה שעה בנוכחות כל מספר משתתפים שיתייצב.

מריוט אספקת סיד בע"מ ("החברה")

הודעה על אסיפות בקשר למיזוג על פי הוראות לתיקון פקודת מס הכנסה (מס' 94), התשנ"ג־1993 של בעלי מניות ונושים לפי סעיף 233 לפקודת החברות (נוסח חדש), התשמ"ג־1983

לבקשת החברה ועל פי צו בית המשפט המחוזי בתל־אביב־יפו מיום 28.12.94 בתיק המרצה 14558/94 ניתנת בזאת הודעה בדבר קיום אסיפת בעלי מניות ואסיפת נושים של החברה על מנת לדון, ואם ימצא לנכון לאשר את מיזוג חברת מריוט אספקת סיד בע"מ כחברה מעבירה בחברת איטונג בע"מ כחברה קולטת בהתאם לחוק לתיקון פקודת מס הכנסה (מס' 94) התשנ"ג־1993.

האסיפות הנ"ל יקויימו במשרדי החברה בפרדס חנה ביום 5.3.95 בשעות כדלקמן:
אסיפת בעלי המניות – בשעה 10:00
אסיפת הנושים – בשעה 10:30

הדירקטוריון

איטונג בע"מ ("החברה")

הודעה על אסיפות בקשר למיזוג על פי הוראות לתיקון פקודת מס הכנסה (מס' 94), התשנ"ג־1993 של בעלי מניות ונושים לפי סעיף 233 לפקודת החברות (נוסח חדש), התשמ"ג־1983

לבקשת החברה ועל פי צו בית המשפט המחוזי בתל־אביב־יפו מיום 28.12.94 בתיק המרצה 14558/94 ניתנת בזאת הודעה בדבר קיום אסיפת בעלי מניות ואסיפת נושים של החברה על מנת לדון, ואם ימצא לנכון לאשר את מיזוג חברת מריוט אספקת סיד בע"מ כחברה מעבירה בחברת איטונג בע"מ כחברה קולטת בהתאם לחוק לתיקון פקודת מס הכנסה (מס' 94) התשנ"ג־1993.

האסיפות הנ"ל יקויימו במשרדי החברה בפרדס חנה ביום 5.3.95 בשעות כדלקמן:
אסיפת בעלי המניות – בשעה 10:00
אסיפת הנושים – בשעה 10:30

הדירקטוריון

בבית המשפט המחוזי בחיפה
1) תיק עז' 353/94
2) תיק עז' 1509/94

1. בעניין עז' המנוח הרשבסקי יוחנן ז"ל, שנפטר ביום 12.11.93.
2. בעניין עז' המנוחה הורנובסקי דבורה ז"ל, שנפטרה ביום 15.5.94.

הזמנה לנושים
לפי סעיף 99 לחוק הירושה

הנני להודיע כי ביום 5.4.94 נתמנה ע"י מ. מסרי מחיפה כמנהל עזבון המנוח הנ"ל בתיק מס' 1 וביום 1.8.94 נתמנה ע"י מ. מסרי מחיפה כמנהל עזבון המנוחה הנ"ל בתיק מס' 2. והנני מוסמך בזה את נושי עזבון המנוחים הנ"ל להגיש לי בכתב את תביעותיהם נגד העזבון וזאת בתקופת 90 יום מיום פרסום הזמנה זו. לאחר התקופה דלעיל יחולק נכסי העזבון בין היורשים.

מ. מסרי עו"ד
מנהל עזבון המנוחים:
1. הרשבסקי יוחנן ז"ל
2. הורנובסקי דבורה ז"ל
רחוב שמריהו לוין 28א' חיפה

בבית המשפט המחוזי בנצרת
תיק עז' 97/94

בעניין: עז' המנוח יוסיפון אביבהר שנפטר ביום 22.12.93

הזמנה לנושים
לפי סעיף 99 לחוק הירושה

הנני להודיע כי ביום 7.4.94 נתמנה ע"י מ. מסרי מחיפה כמנהל עזבון המנוח הנ"ל והנני מוסמך בזה את נושי עזבון המנוח הנ"ל להגיש לי בכתב את תביעותיהם נגד העזבון וזאת בתקופת 90 יום מיום פרסום הזמנה זו. לאחר התקופה דלעיל יחולק נכסי העזבון בין היורשים.

מ. מסרי, עו"ד
מנהל עזבון המנוח
יוסיפון אביבהר ז"ל
רח' שמריהו לוין 28א' חיפה

هذا من الأصل

הקרבות באיזור הגבול נמשכים

לחץ אמריקאי על אקוודור לקבל את הצעת הפסקת האש ללא תנאים מוקדמים

לימה (א.פ.) – דיפלומטים אמריקאיים הגבירו אתמול את הלחץ על אקוודור לשכנעה להסכים להפסקת אש של שבועיים.

פרו אישרה את הסכמתה לחתום על הסכם הפסקת האש בסוף השבוע האחרון בברזיל, אך התנתה זאת ביצירת איזור מפורז ברוחב של שמונה קילומטר. אקוודור מוכנה לאיזור מפורז ברוחב של קילומטר אחד בלבד.

אקוודור הציעה אתמול שורה של תיקונים להם הפקת האש אך לא פירטה את תוכנם. שר החוץ של פרו, אפריים גולדנברג, דחה את הצעת הנגד וקרא לה "הצפנית לחלוטין".

כוחות של צבא פרו, התוקפים את עמדת המפתח טיווינזה, הדפו התקפות נגד של מסוקים מצבא אקוודור בשני מקומות אחרים באיזור הגבול השני במחלוקת, נמסר אתמול בשידור רדיו.

התחנה "רדיו פרוגראמאסאס דל פרו" מסרה דיווח מהבסיס הצבאי אל מילאגרו, הנמצא בעיר הצפונית באגואה, כי שלושה מסוקי תובלה הנושאים נשק כבד, כולל בזוקות ותותחים נגד מטוסים, הגיעו לבסיס שלשום בערב.

הדיווח, שציטט קצינים בכירים בבסיס, מסר כי המשלוח האחרון נועד להדיפת תקיפות חדשות של מסוקים מצבא אקוודור על בסיס סור.

"בסיס סור, אותו מנסים כוחות אקוודור לכבוש מהרס, הותקף אתמול על ידי מסוקי פומה, אך כוחות פרו ממשיכים לשלוט במצב", ציטט הכתב את הקצינים.

כוחות פרו המשיכו לתקוף את עמדת המפתח טיווינזה מ־10 הגבעות הנמצאות סביב לה, מסר הכתב. אך המיתקפה האחרונה הופרעה על ידי מוקשים שהוטמנו על ידי כוחות אקוודור מסביב לבסיס, ועל ידי אש אנשי אוגדת מבסיסים הנמצאים בתוך שטח אקוודור.

התקפת צבא אקוודור על בסיס סור, הנמצא דרומית לטיווינזה, נועדה גם להפריע להתקפת פרו על עיר זו, הוסיף הכתב.

סגן שר החוץ של פרו, אדוארדו פונצ'ה ויואנצ'ו, אמר כי השינויים המוצעים מתמקדים בנושא הפיקוח.

האפיפיור, ג'ון פול השני, קרא אתמול שוב לפרו ולאקוודור להגיע להסדר ביניהם בקוראו לסכסוך "חסר טעם".

"אני פונה שוב למנהיגי שתי המדינות כדי שיוכלו להחריש את רעש התותחים ולהביא את הקונפליקט לסיומו", אמר.

היתה זו פניה שניה של האפיפיור לשלטונות בשתי מדינות אלו שאוכלוסיותיהן הן בעיקר קתוליות.

באותה העת, ממשיכים הכוחות הפרואניים להכות בעמדות אקוודור באזור ג'ונגל המריבה בהרי האנדים, ופרו מסרה כי איבדה עוד הליקופטר באיזור הקרבות.

יותר משלושים חיילים נהרגו מאז החלו הקרבות ב־26 בינואר.

שר החוץ הארגנטיני, גוידו די טאלה, שממשלתו מנסה לתווך בין היריבות, דחק בנשיא אקוודור סיקסטו דוראן־באלאן, לקבל את הסכם הפסקת האש.

דוראן־באלאן ביקר השבוע בארגנטינה, בנוסף לברזיל וצ'ילי. מדינות אלה, יחד עם ארה"ב מנסות לתווך בין שתי המדינות הלוחמות.

נשיא הקונגרס של אקוודור, היינס מולד, יפגש היום בוושינגטון עם עוזר שר החוץ האמריקאי, פיטר טארנוף. הוא אמור לבקש ממולד להסכים להסכם שאליו הגיעו המתווכים הבינלאומיים בריו בברזיל.

ההסכם קורא למנגנון שיפקח על הסכם סופי לקונפליקט ששורשיו נעוצים במלחמה ב־1941 בה ניצחה פרו.

שני הצדדים טוענים כי חבל ארץ בסדר גודל של 77 קילומטר לאורך הגבול ביניהן בהרי קורדילה דל קונדור. האיזור מרוחק כאלף קילומטר צפונית מלימה וכ־350 קילומטר דרומית מזרחית מבירת אקוודור, קיטו.

ארה"ב ושלוש המדינות הלטיניות הראו נכונות לשלוח משגיחים לאיזור לאחר שיושג הסכם, אמר אתמול עוזר שר החוץ האמריקאי, אלכסנדר ווטסון.

דיווחים משדה הקרבות מורים על אבידות כבדות אצל שני הצדדים, אך ללא כל אישור רשמי.

העיתון היומי "אל מונדו", היוצא בלימה, מצטט חיילים שהיו בחזית, על פיהם לפחות 150 חיילים מתו בקבות בשני הצדדים בקרב עקוב מדם סביב טיאוויזה, מוצב שפרו טוענת הוא המעוז האחרון של אקוודור באיזור.

שר ההגנה של פרו, חוזה גאלארד, אמר אתמול כי הכוחות הפרואניים הגבירו את התקפות נגד שלושה בסיסים.

הוא הוסיף כי הליקופטר אספקה ועליו שלושה אנשי צוות נעלם באיזור הקרבות. נמסר כי למט"ק היתה תאונה אך לא נמסרו פרטים אחרים.

אקוודור ידעה מסוק פרואניאי מוקדם יותר במהלך הקרבות והרגה את חמש אנשי הצוות שהיו על סיפונו.

פרו אמרה כי 22 מחייליה נהרגו או נפצעו במהלך הקרבות. אקוודור מסרה כי 10 מחייליה נהרגו ו־26 נוספים נפצעו.

רעידת אדמה קשה בקולומביה – לפחות 8 הרוגים ומאות פצועים

בוגוטה (עייר ואנ.ס.פ.) – רעידת אדמה חזקה זיעזעה אתמול בערב את מרכז ודרום מערב קולומביה, גרמה למותם של לפחות 8 אנשים, לפציעתם של יותר ממאה ולנזקים קשים בבניינים רבים, מסרו פקידי מימשל.

הרעש שעוצמתו היתה 6.4 בסולם ריכטר אירע בשעה 20.43 לפי שעון ישראל, ומרכזו היה סמוך לעיר טרוחילו בגבול בין מחוזות ואלה וצ'וקו.

הרעש הורגש גם בבירה בוגוטה, אך הפגיעה החזקה ביותר היתה בעיר פריירה ובעיר השכנה ארמניה.

הטייס הטורקי שיורט על ידי מטוס יווני מעל רודוס הוחזר לארצו

אתונה (עייר) – מטוס קרב טורקי מסוג אף־16 התרסק, כתוצאה מטעות אנוש, לאחר קרב אווירי קצר עם מטוס קרב יווני מסוג מיראז', שהתרחש אתמול בשמי האי רודוס בים האגאי, מסר דובר משמר התופים היווני.

הדובר הוסיף כי הטייס הטורקי נפלט ממטוסו, והוא בריא ושלם. הטייס הטורקי הוטס לארצו במטוס מטען יווני, מסר מקור במשרד ההגנה באתונה.

מוסטאפה יילדירים צנח לים, לאחר ששני מטוסי מיראז' אף־1 יווניים רדפו אחריו ואחרי שלושה מטוסי אף־16 טורקים.

המורדים בצ'צ'ניה החליטו לפנות את גרוזני

מדינות הקווקז חוששות מפלישה עקב האשמות של שיתוף פעולה עם הצ'צ'ניים

גרוזני (א.פ.) – שכנותיה של צ'צ'ניה החוששות מהצפת ארצותיהם בפליטים מהמדינה הבדלנית, כעת חוששים שהמלחמה עצמה תגיע לתוך גבולותיהם.

מנהיגיה הצבאיים של רוסיה מאשימים את אינגושטיה ודאגסטן בכך שהן מסתירות מורדים צ'צ'נים. בשבוע שעבר ירו כוחות צבאיים שהלכו דרך אינגושטיה לעבר כפר על הגבול עם צ'צ'ניה בטענה שבתוכו מסתתרים מורדים.

בימים האחרונים ערכו מסוקים רוסיים תמרונים מעל לבירת אינגושטיה, נזרן, שרבים חוששים מבשרות את כוונותיה הצבאיות של מוסקבה.

סרג'י סטפשטין, ראש המודיעין הצבאי הרוסי, לא עשה דבר כדי להפיג חששות אלו כאשר נשאל לגבי האפשרות של מלחמה באזור ומערבית לצ'צ'ניה.

"זה מצב קשה באינגושטיה", אמר, "יש שם בעיה רצינית".

עשרות אלפי צ'צ'נים כבר נמלטו לאינגושטיה ומרוכזים כעת במרכזי הירום. יש להם במשותף עם תושבי המקום שפה, תרבות והדת המוסלמית.

שלטונות אינגושטיה הכחישו עזרה למורדים הצ'צ'נים, אך גם ביקרו את רוסיה על פעילותה נגד מרכזי אזרחים.

יועץ הנשיא האינגושטי, רוסלן אושב, אמר שהאיזור יכול רק לשבת ולהמתין לראות מה יעשו הרוסים לאחר שיגמרו עם צ'צ'ניה.

"יהיה להם קל יותר להצדיק את מספר האבידות ברכוש ובנפש אם המלחמה תהיה ביותר מאיזור אחד. הם כבר מתכוננים לאפשרות כזו, בכך שהם מספרים לעולם שמורדים צ'צ'נים מתחבאים בינינו", אמר.

● החשש מפני פריצת מגיפות מדבקות בצ'צ'ניה גובר לאור העובדה שיותר ויותר בני אדם נאלצים להתגורר ליד אתרי קבורה המלאים בגופות נרקבות, נמסר אתמול על ידי גורם רשמי.

ייגנב ביילב, ראש ועידה סניטרית ממשלתית, בינה את תנאי הסניטציה באזור הלחימה "גרועים ביותר".

ביילב, שביקר בצ'צ'ניה בתחילת השבוע, דיווח על מים מזוהמים והסכנה של פריצת מגפות, כולל כולרה, דבר ודלקת קיבה.

נשים צעירות – קבוצת הסיכון הגבוהה ביותר בקרב נשאי האיידס

ג'נבה (א.פ.) – מסלול התפשטות של מחלת האיידס השתנתה וכעת נשים, בעיקר נערות צעירות ומתבגרות, הופכות במהירות לקבוצה הגדולה ביותר של נשאי הוירוס, נמסר אתמול על ידי ארגון הבריאות העולמי.

לפני עשר שנים, מספר קטן של נשים היה נשא של הוירוס, אך עת באמר מספרם ב־50 אחוז מכל הנשאים החדשים.

"בכל דקה של היום, בכל יום, שתי נשים נהפכות לנשאות של הוירוס וכל שתי דקות אישה אחת מתה מאיידס", אמרה ד"ר גפסיה מבו, חברת פרלמנט אינדונזית ויו"ר הארגון.

8 מיליון נשים הן נשאות ברחבי העולם ועוד 5 מיליון יידבקו במחלה במהלך חמש השנים הקרובות. הערכות זהירות מעמידות את מספר הנשאים בעולם על 16 מיליון מבוגרים ומיליון ילדים. קרוב ל־4.5 נשאים פיתחו את מחלת האיידס.

מבו מאשימה את מעמדן הנמוך של הנשים מבחינה כלכלית ומינית לעלייה באחוז הדבקות שלהן. בחברות מסויימות, אסור לנשים לדבר על מין או לנסות ולקיים מין בטוח, העירה.

הכינוס בו היא משתתפת הביא ביחד יותר מ־50 מעצבי מדיניות ופעילי נשים כדי לפתח תוכניות להגנת נשים מפני הוירוס הקטלני. הכינוס הסתיים אתמול. הוא מומן על ידי האו"ם לקראת הכינוס העולמי הרביעי לנשים שיערך בפקינג בספטמבר.

משפט סימפסון

שכן: פגשתי את הכלב של ניקול וכפות רגליו היו מגואלות בדם

לוס אנג'לס (א.פ.) – כלב גזעי בועס ודם על כפות רגליו עקב אחר סטיב שוואב בלילה של ה־12 ביוני בשכונה בה נרצחה ניקול בראון, העיד אתמול שוואב במשפטו של סימפסון.

התביעה טוענת כי הכלב היה שייך לניקול ויצא לקרוא לעזרה לאחר שהיא וידידה נרצחו.

עוד אתמול, סרב השופט לאנס איטו לבטל את צו ההזמנה שנשלח לאשתו הראשונה של סימפסון, מרקיטה סימפסון תומאס, והיא תמתין להעיד במשפט לגבי שתי שיחות טלפון שהם ניהלו ביום שהוא נעצר לאחר המרדף המפורסם בכבישי קליפורניה.

עורך דינה של תומאס ביקש לבטל את צו ההזמנה בגלל הדרך שבה הוא הוגש. הוא טען כי בעלה של לקוחתו הוטעה על ידי המשטרה. הוא גם טען כי לתומאס אין שום נגיעה למשפט.

איטו דחה את שתי הטענות. אך עורך דינה מסר כי היא לא תסרב להפגש עם התביעה שתרצה להכינה לקראת הופעתה שתהיה כנראה בתחילת החודש הבא.

התביעה טוענת כי סימפסון התקשר לאשתו לשעבר בבוקר 17 יוני וביקש ממנה ללכת לביתו. הוא התקשר שוב מאוחר יותר מטלפון נייד בעת בריחתו מהמשטרה.

התביעה רוצה לשאול את תומאס שאלות לגבי הצהרתה שסימפסון מעולם לא התעלל בה במהלך נישואיהם.

כאשר המשפט התחדש אתמול, שכנה של גברת סימפסון המנוחה, אוה שטיין, טענה כי היא התעוררה מנביחות כלב קרוב לעשר בערב בלילה בו בוצעו הרציחות.

"הנביחות היו מאד רמות, לא הפסיקו ולא נתנו לי לחזור לישון", טענה.

היא השכנה השנייה שדווחה על נביחות אלו בלילה בו התרחשו הרציחות.

סקר דעת קהל

44 אחוז מהצרפתים מודים בקיומה של אנטישמיות בצרפת

פאריס (עייר) – כמעט מחצית הצרפתים מאמינים כי האנטישמיות שוררת במידת מה בארצם, וחלקם סבורים אפילו כי היא חזקה, כך התקבל מתוצאות משאל שהתפרסמו אתמול.

המישאל שנערך עבור השבועון היהודי "טריבון ז'ואיף" הראה כי 11 אחוז מהנשאלים מאמינים שהאנטישמיות חזקה בצרפת, ו־38 אחוז נוספים אמרו כי היא קיימת בצורה יחסית. כ־44 אחוז מהנשאלים אמרו, כי יש כעט אנטישמיות או שאין בכלל, ו־7 אחוז לא הביעו כל דעה.

בצרפת יש קהילה יהודית המונה כ־750,000 מתוך אוכלוסיה של 58 מיליון תושבים.

המישאל הראה כי 0 אחוז מהאוכלוסיה מאמינים שיהודי יכול להיות נשיא צרפת, בהשוואה ל־33 אחוז שאמרו כי זה בלתי אפשרי, ו־7 אחוז שלא הביעו דעה.

בהתאם למשאל, 96 אחוז מהאוכלוסיה זועזעו מחילול בתי קברות יהודיים, 91 אחוז זועזעו משוללי קיום תאי הגזים של הנאצים, ו־83 אחוז זועזעו מהצהרות שמסר המנהיג הימני ז'אן מארי לה־פן על היהודים.

● **בודאפשט** – בית המשפט הקונסטיטוציוני ההונגרי ביטל חוק שנחקק ב־1992, ואשר מנע מתן פיצויים מטעם המדינה לבני משפחותיהם של 600,000 יהודים הונגריים שנרצחו בתקופת ההשמדה או העבודה של הנאצים, או שגורשו על ידיהם, מסר אתמול מקור רשמי.

בית המשפט גם דרש מהפרלמנט להצביע על חוק חדש להענקת פיצויים ליהודים אלה עד ה־30 בספטמבר, בלי לפרט באמצעים שינקטו למטרה זו.

נשיא בית המשפט הקונסטיטוציוני לאזלו סולייאם אמר, כי החוק שבוטל היה "בלתי חוקי ושרירותי".

הרודן הצבאי בניגריה פיזר את הממשלה האזרחית לכאורה לקראת עריכת בחירות

לאגוס (א.פ.) – העריץ הצבאי של ניגריה פיזר את ממשלתו האזרחית בצעד מפתיע שעשוי להוביל לקראת חיזוק הכוחות האנטי־דמוקרטים בממשלה.

גנרל אבאשה הודיע על פיטורם של 30 חברי הממשלה בהודעה קצרה בבירה אבוג'ה. הוא הבטיח למנות ממשלה חדשה בהקדם אך לא נקב בתאריך.

רוב השרים שרתו בממשלה מאז שאבאשה תפס את השלטון בהפיכה בנובמבר 1993.

אבאשה רמז שיתכן שינוי בממשלה באוקטובר אך היה צפוי שהוא יחכה עד שוועדה הדנה בחוקה תסיים את עבודתה. ועדה זו אמורה להציע את הדרך הטובה ביותר בכדי להחזיר את ניגריה למשטר דמוקרטי. היא הציעה את ינואר 1996 כתאריך יעד אך בידי אבאשה היתה המילה האחרונה.

הוא רמז שהוא מתכוון להקל בתנאי השלטון הצבאי כבר ב־1995. דובר אבאשה אמר כי פיטורם של השרים בא כבדי להעניק לאלו מביניהם שרוצים להשתתף בממשלה אזרחית את החופש להתמודד לבחירות.

אך הצעד עלול גם להיות הדרך להפטר מחברי ממשלה שהשתתפו באופן גלוי באסיפות פוליטיות, דבר המעלה שאלות לגבי נאמנותם לאבאשה.

תחת שלטונו, עשרות מיריביו הפוליטיים נכלאו והכלכלה מושפעת לרעה מעשרות שביתות פוליטיות. השביתה הקשה ביותר היתה של עובדי הנפט שנמשכה כתשעה שבועות.

שביתה זו הרסה כמעט לחלוטין את תעשיית הנפט שמהווה כ־80 ממקור הכנסתה של ניגריה, דבר שהגביר את התסיסה נגד שלטונו של אבאשה.

הודעה בעניין חוק תכנון ובנייה

ועדת המשנה לתכנון ולבניה מרחב תכנון מקומי – ראשל"צ
הודעה לפי סעיף 149 (1) לחוק התכנון והבניה תשכ"ה–1965

נמסרת בזאת הודעה כי לועדת המשנה של הועדה המקומית לתכנון ולבניה מרחב ראשל"צ הוגשה בקשה לפתוח הקלות בגוש 6096 חלקה 3/175 (193) חלקה (6824) רחוב האלונית 1 חולות רבי. לפי תכנית מפורטת 7 תכנית מפורטת נמצאת החלקה הנ"ל באזור מגורים ב. קיים בית מגורים חצי בית משפחתי. בקשת בעלי החלקה: הקלה 2.5% לשטח מגורים.

לכל מי שיש התנגדות מאיזו סיבה שהיא לבקשה הנ"ל יואיל להגישה בכתב בפירוט הנמקה ובליווי תצהיר תומך בפני עורך דין המאמת את העובדות שעליהן היא מסתמכת וזאת תוך 15 יום החל מיום פרסום הודעה זו. באם לא תתקבל בתקופה הנ"ל כל התנגדות לעיל תובא הבקשה לאישור.

מאיר ניצן
יו"ר הועדה המקומית לתכנון ולבניה מרחב תכנון מקומי ראשון לציון

מועצה מקומית ערד
הוועדה המקומית לתכנון ולבניה – ערד

בהתאם לסעיף 149 לחוק התכנון והבניה, תשכ"ה 1965 ניתנת בזה הודעה כי הוגשה בקשה ע"י דני עולם. מהות הבקשה: הקלה בקו בניה. כתובת: רחוב פלמית 1/47 ערד. גוש 38211 חלקה 40. מס' תיק בניה: 324/15. פרטי ההיתר: הקלה בקווי בניה 6%. בניגוד לתכנית מס' 102/03/24. כל המעונין יוכל לעיין בבקשות הנ"ל במשרדי הועדה המקומית בערד, בימים א', ג', ה', לפני הצהריים בין השעות 10.00–12.00 ובימים א', ב', אחרי הצהריים בין השעות 16.00–19.00. וכל הרואה עצמו נפגע ע"י אישור הבקשה/ות הנ"ל יוכל להגיש התנגדות מנומקת למשרדי הועדה המקומית, תוך 14 יום מיום פרסום מודעה זו.

בצלאל טביב
ראש המועצה ויו"ר הועדה

חוק התכנון והבניה, התשכ"ה 1965
מרחב תכנון מקומי אשדוד
הודעה בדבר אישור תכנית המהווה שינוי תכנית מפורטת

נמסרת בזה הודעה, בהתאם לסעיף 117 לחוק התכנון והבניה, תשכ"ה 1965 בדבר אישור תכנית, המהווה שינוי תכנית מפורטת, הנקראת: "תכנית מספר 10/118/03/3", המהווה שינוי לתכנית מפורטת מס' 6/118/03/3. השטחים הכלולים בתכנית ומקומם: ישוב אשדוד, רובע א' – אזור מיתחם. גוש 2061 חלקות 1. עיקרי הוראות התכנית: הגדרת השטחים המיועדים לבניה עפ"י התקנות הנדרשות לאישור שטחים ואחוזי בניה בהיתרים ובתכניות תשנ"ב־1992. הודעה על הפקדת התכנית פורסמה בי"פ מספר 4252 התשנ"ה עמוד 375 בתאריך 13.10.94.

התכנית האמורה נמצאת במשרדי הועדה המחוזית הדרום וכן במשרדי הועדה המקומית לתכנון ובניה אשדוד וכל המעונין רשאי לעיין בה בימים ובשעות שהמשרדים האמורים פתוחים לקהל.

שלום דנינו
יו"ר הועדה המחוזית לתכנון ובניה מחוז הדרום

בבית המשפט המחוזי בבאר־שבע
הזמנה

להוי ידוע כי בתיקים המפורטים להלן, הוגשו בקשות ליתן צו ירושה ו/או קיום צוואה ו/או מינוי מנהל עזבון. כל אדם המתנגד לאחת הבקשות כמפורט מטה, יגיש תוך 15 יום מיום פירסום הזמנה זו, כתב התנגדות לאישור הבקשה, שאם לא כן, יתן בית המשפט צו כטוב בעיניו.

מספר התיק	שם המנוח/ה	תאריך פטירה	שם המבקש/ת
ירושות			
958/94	בר יוסי יעקב	26.10.94	גלית בוזר
942/94	להרוביץ לאון	19.11.94	קוסקה אורלי
16/95	אבנר מאוריציו	17.6.94	דידי אלנר
32/95	הדד גרשון	6.7.94	אלברט הדד
35/95	שטיין מרקו	3.2.92	שטיין מאול
36/95	שטיין שושנה	29.10.93	שטיין מאול
37/95	חזן חביבה	29.10.93	חזן שמואל
40/95	ממבנקר שלמה	22.12.91	מגצוסקי יהנה
43/95	שוורצמן חוה	20.8.94	ויסמן דינה
44/95	אוחנונה סלומון	18.11.93	אוחנונה מרגרט
45/95	קיסרו אליזבטה	20.11.94	בוהרנה הבית
47/95	שכמן איטה	1.11.93	שכמן משה
48/95	ויזמן אידה	2.7.94	אולאר רות
51/95	אקרמן שרה	17.5.94	אקרמן אלכס
52/95	אקרמן גרשון	16.3.94	אקרמן אלכס
54/95	ארביב מאלי	21.11.92	עמוס ארביב
55/95	גרביק מאיר	30.6.94	מרינה לאוגמקר
56/95	אבנר טול	31.3.94	אבנר דוד
57/95	הורוביץ דוד	12.11.94	ברוך הורוביץ
60/95	לבריינסקי גלי	13.12.94	לבריינסקי נטליה
61/95	שמחה רחל	21.1.94	מירה בן אבט
63/95	בוקרים מנחם	21.9.94	בוקרים פרוספרה
65/95	חיון זהה	30.11.94	מירושניק תמרה
69/95	אשכנזי טובה	19.4.94	אשכנזי גרשון
68/95	גבשה זהבה	23.11.94	גבשה אליהו
70/95	פיאמקה אלכסנדר	1.10.94	פיאמקה גלינה
71/95	פרטוש ברכה	21.12.94	אלם דרה
72/95	קרימנוץ אפרים	5.6.68	יהודית מוסק
73/95	קרימנוץ חנה	28.3.94	יהודית מוסק
76/95	מעוז ששון	17.2.90	מעוז מאיר
77/95	מעוז אודזה	5.10.92	מעוז מאיר
79/95	אליה סלים	9.4.94	מרים דגני
80/95	אליה אסמה	17.7.91	מרים דגני
82/95	מרמה מרסיס	14.2.84	אברהם מרמה
83/95	חגבנו ישאל	24.9.94	חגבנו מרים
84/95	רבקה מסעודה	20.10.90	רבקה מאיר
85/95	אביגעם אסתר	28.8.94	אביגעם יוסף
86/95	ביטנר מרגיי	20.2.92	ביטנר שמחה
88/95	קמחי שרה	13.12.94	משה קמחי
89/95	גואלי גלילה	[illegible]	אמיר גיא
93/95	אירלשטיין מיכאל	9.1.95	גולברג פניה
94/95	אלייב סמין	21.11.93	אלייב ברטה
99/95	ישראל אודוארדו	15.9.93	ישראל פרוספרה
100/95	גורי רניאל	3.1.95	גורי ביטה
101/95	שגב שמואל	15.12.94	שגב ליובוב
103/95	מימון יצחק	3.12.94	מימון דליה
104/95	וילקיו גריגורי	14.10.93	וילקיו שרה
105/95	רוזנן שמעון	7.4.94	רוזנן חוקה
106/95	שטרינג אסתר	3.1.94	דיבקין פליקס
107/95	רינה אורנן	10.1.95	אורי אורנן
110/95	ביטמן אברהם	3.12.94	בשמי ביטמן
צוואות			
964/94	אלום איזידור	4.11.94	מרינה לוי
33/95	צימברג חנה	24.12.94	אברהם צימברג
34/95	יעקב אלברט	31.8.95	צרלה אלברט
38/95	לונסי דוד	31.12.94	לונסי אהרנה
39/95	לוין הלנה	22.12.94	לוין מרגרטה
42/95	אריה דוד	24.12.94	גבריאל דוד
46/95	גבלון משה	7.3.93	גבלון גיטה
49/95	שמואל רוזה	9.11.94	ארסנקו שמואל
50/95	אירלבן דוד	24.8.87	ד"ר אורן אהרון
53/95	ביטן שמעון	19.3.89	ביטן אסתר
58/95	גינצברג אנה	3.9.90	גינצברג יאן
59/95	גינצברג ויקטור	8.1.95	גינצברג יאן
62/95	הנגשטיין רוזה	27.9.87	עליזה כהן
64/95	פירוסה שמעון	8.1.95	קפרין גלה
66/95	ברוסמן אברהם	31.10.94	ברוסמן אימה רבקה
67/95	ליברוב יציט	18.12.94	ליברוב ראיסה
74/95	חם לאה	14.8.94	חם חיים
78/95	כהן מרדכי	30.11.91	שמחה כהן
81/95	הופמן כלה	7.12.94	הופמן אורי איזמר
87/95	גרינברג בריה	11.11.83	ספיבק פולינה
90/95	יוסי אברהם	6.11.94	יוסי שולה
91/95	תורקיה אמילי	7.10.94	אסתר בוטולד
92/95	אלקבץ סולטנה	30.10.94	אלקבץ מכלוף
95/95	בסקילה דוד	30.11.92	בסקילה מאיר
96/95	שורצר שמעון	17.12.94	שורצר רוזה
97/95	רוזנה פליסיקר	12.12.94	בורים פליסיקר
98/95	יעקב אינגרוביץ	15.7.88	צילה אינגרוביץ
108/95	בוהאגה רחל	28.9.94	שרון מרים
109/95	שביט יצחק	12.1.95	אלה שביט נוסם

ניל הנדל, שופט
ראש בית המשפט המחוזי בבאר־שבע

העבודה
מפלגת העבודה הישראלית – המרכז

למאיר שטרית ומשפ'
מזכיר סניף חצור
אתכם באבלכם הכבד במות
האם ז"ל
יצחק רבין – רה"מ ויו"ר העבודה
נסים זוילי – מזכ"ל העבודה

לחברנו **יצחק מלול**
איתך באבלך במות
אמך ז"ל
בנק הפועלים בע"מ
סניף טבריה עלית

קבלת מודעות אבל
24 שעות ביממה 03-5661111
ובחיוג חינם 177-022-1516

לחברנו **מאיר שטרית**
איתך באבלך במות
אמך ז"ל
בנק הפועלים בע"מ
סניף חצור

מודעות
בהטבות הגדולות ביותר!!
177-022-29 29

לחברנו **אפרים הראל**, מנהל הסניף
איתך באבלך במות
אמך ז"ל
בנק הפועלים בע"מ
סניף ערד

מודעות בטלפון
השרות שלנו ללא תוספת מחיר
פרסום טל. 03-5600780, 5605731, 5605591
רם ובערב 03-5032969, 5010597, 5043568
ביצוע עבודות סדר וגרפיקה ממוחשבת

חברת החשמל לישראל בע"מ
ח"א השמל – שירות טלפוני
להודעות על תקלות
24 שעות ביממה

ירושלים	02-580666
תל־אביב	03-5633777
חיפה	04-647777
אילת	07-372191
אשדוד	08-511688
אשקלון	07-770088
אריאל	03-9366345
	03-9366346
	03-9366347
באר־שבע	057-462666
בית שמש	02-911669
טבריה	06-792275
חדרה	06-223133
כרמיאל	04-881731
נהריה	04-933555
נתניה	09-602988
עפולה	06-423333
פתח־תקוה	03-9394488
צפת	06-970211
ראשון־לציון	03-9632488
רחובות	08-371388
רמלה	08-221313
רעננה	09-906188

אנו מודיעים בצער על פטירת יקירנו
יחזקאל אברמוב
המזכיר הכללי הראשון של אגוד עובדי המדינה,
אשר הלך לעולמו בשיבה טובה.
ההלוויה תתקיים מחר, יום שישי, 10.2.95
בשעה 11.00 בבית העלמין בחולון.
נפגשים בכניסה הראשית.
האבלים משפחות: אברמוב
אברהמי
בנקלר
זביקלסקי
אסורדי

מודעות עד חצות
אבל, לוח ומסחריות – בחיוג חינם
177-022-3000
מוקד ארצי

בצער רב אנו מודיעים על פטירתו של אבינו וסבנו היקר
איסר קלצקי (קדם)
ב"ר הלל ז"ל
ההלוויה תתקיים היום, יום חמישי, ט' אדר א' תשנ"ה, 9.2.95
בשעה 14.00 בבית העלמין חולון.
נפגשים ליד השער הראשי.
אבלים: בנו וכלתו: משה ויונה קדם
בנו וכלתו: אבי וטלי קדם
נכדיו: דרור, רועי, עינת, עופר

יקירתנו
בלומה סקולסקי
איננה
ההלוויה תתקיים היום, יום חמישי, ט' אדר א' תשנ"ה, 9.2.95
בשעה 12.30 בבית העלמין הירקון (כביש חוצה שומרון)
אבלים: בנה וכלתה: מיקי ושרה סקולסקי
נכדיה: שלומית, איל ועפר
וכל בני המשפחה

נדחתה בקשת ועדי כי"ל לצו מניעה שיאסור מכירת גרעין השליטה לאייזנברג

מאת אמיר רוזנבליט

נשיא בית הדין האזורי לעבודה בבאר שבע, ברוך אולאי, דחה את בקשת ההסתדרות וארגון הגג של ועדי כימיקלים לישראל (כי"ל) למתן צו מניעה, שיאסור על הקונצרן ורשות החברות הממשלתיות למכור את גרעין השליטה לאיש העסקים שאול אייזנברג.

ארגון הגג של ועד עובדי כי"ל הגיש לבית הדין עתירה למתן צו מניעה, שיאסור על רשות החברות הממשלתיות, לבצע כל צעד הקשור במכירת גרעין השליטה של כי"ל.

לטענת העותרים, העברת השליטה בכי"ל לידי משקיע פרטי תפגע קשות בציבור העובדים, והנהלת כי"ל ורשות החברות חייבות לנהל עם הוועדים התייעצות ומו"מ לפני ביצוע המכירה וההפרטה. לטענתם, הנהלת כי"ל ורשות החברות הממשלתיות מפרים חובתם זו ונמנעים מלקיים משא ומתן עם הוועדים.

בפני השופט העידה קבוצה גדולה של מנהלים בכי"ל, החברות הבנות וכן מנכ"ל רשות החברות, יוסי ניצני, ראשי ועדי העובדים במפעלי כי"ל בנגב, למעט מפעלי ים המלח.

ראשי הוועדים טענו, כי תגובתם הראשונית להפרטה היתה הבעת חשש לפגיעה בזכויותיהם ובשלב מאוחר יותר, כקביעת בית המשפט, ניסיון להפיק זכויות קניין שאינן יכולות להיות נושא לדיון במשא ומתן לחידוש ההסכם הקיבוצי עם הנהלת החברות הבנות.

הוועדים החליטו לפנות בעתירה לצו מניעה, לטענתם, לאחר שבמסגרת המו"מ על חידוש הסכמי השכר בחברות הבנות הם ביקשו לעגן בהסכמים אלה את זכויותיהם במסגרת הליך ההפרטה. ראשי ועדים ציינו כי נאמר להם שיש הנחיות של כי"ל ורשות החברות, שלא לדון בנושא במסגרת המו"מ על השכר, בשל חוסר סמכותם של מנהלי החברות בנושא.

השופט אולאי קבע, כי רק בדיונים בבית הדין נודע שהמסגרת למו"מ בנושא שמירת זכויות העובדים בהליך ההפרטה הינה עם החברות הבנות. בית הדין פסק, כי גם הנהלות החברות הבנות וגם הוועדים אחראים לכך שלא נסתיים המו"מ לחידוש הסכמי העבודה ולא עוגנו זכויות העובדים בהפרטה. השופט קבע כי הוועדים הערימו קשיים בכך שנקטו בשביתות ובעיצומים במפעלי כי"ל.

השופט ציין כי בניגוד להבטחות, לא נסתרה מעיני ראשי הוועדים העובדה ש'מניית הזהב' שבידי המדינה לא תוכל להגן על זכויות העובדים בהפרטה, וכי לא סביר שהוועדים לא ידעו על כך. לדעת השופט, ההשהיה בהגשת העתירה לבית הדין נבעה מנסיונם של הוועדים לפעול בנושא הזכויות באמצעות פנייה לשרים ולח"כים, ורק משנודע להם על האצת התהליך פנו לבית הדין למתן צו מניעה.

בית הדין קבע כי הוועדים פעלו במקביל בשתי חזיתות: שביתות, כדי להשיג זכויות 'כלכליות' שאינן ניתנות להשגה במו"מ, ופנייה לבית הדין כדי לעצור את תהליך ההפרטה.

"יש יסוד לטענה כי אין בהסכם המכירה כל מנגנון ממשי להבטחת זכויות העובדים והאינטרסים של המדינה או של העובדים, הנוגעים להבטחת מקורות תעסוקה וביטחון תעסוקתי במפעלים, וכי בהסכם המכירה אין כל מנגנון שיאפשר למדינה להשפיע על רוכש המניות בנושא זכויות העובדים", אמר השופט.

השופט אולאי פסק כי טענת רשות החברות הממשלתיות, כי במקרה של הפרה יסודית תוכל לבטל הסכם המכירה, הינה מרוחקת ואינה אפקטיבית, כמו ההגנה על אינטרסים המעוגנים ב'מניית הזהב'.

יחד עם זאת החליט השופט לדחות את הבקשה לצו המניעה, תוך קביעה כי המנהלים של כי"ל ורשות החברות לא הגיעו לכדי עוולה או הפרת חוזה.

תשלובת יוזלובקי החלה לייצר שניצל מגבעי גרעינים. כל אריזה מכילה שש יחידות ומחירה כ-14.5 ש"ח.

מוצרי "אהבה" בסך מיליון ד' שווקו ליפן

חברת מעבדות ים המלח, יצרנית מוצרי הטיפוח "אהבה", ייצאה בשנת 1994 מוצרי טיפוח לשוק היפני בשווי של מיליון דולר.

מנהל השיווק הבינלאומי של החברה, דויד קולטין, ציין כי מוצרי החברה אושרו לשיווק ביפן רק לפני כשנה, בשל בדיקות תקן קפדניות שארכו כחמש שנים.

חברת זויקו, המפיצה היפנית של אהבה, יזמה כמה מבצעי שיווק שכללו בין השאר תשדירי פרסומת ברשת הטלוויזיה הלאומית "פוג'י". תשדירים אלה זכו בתגובות טובות ביותר וההדרגה גוברה מודעות ודרישה למוצרים הישראליים.

מוצרי אהבה מופצים במספר רב של חנויות קוסמטיקה, כולל מספר רשתות כל בו יוקרתיות בערים הראשיות של יפן.

קנס לבעל חנות שמכר צעצועים מסוכנים לפורים

מאת הדס נייפמן

סגנית שר התעשייה והמסחר, מאשה לובלסקי, מסרה כי בימים אלה הוטל עונש של שישה חודשי מאסר על תנאי וקנס בסך של 6,000 ש"ח, על בעל חנות שמכר צעצועים מסוכנים לילדים לקראת פורים.

לקראת חג הפורים אשתקד ערכו מבקרי מחוז ת"א והמרכז ביקורת בחנותו של אלוני גואל ברח' רוטשילד בפתח תקווה, במהלכה התברר כי גואל מעמיד למכירה נפצים, רקטות וחזיזים ברכב פרטי ליד החנות. בימים אלה הטיל עליו השופט הגן אפרתי מבית משפט השלום בפתח תקווה קנס וחצי שנה מאסר על תנאי.

לובלסקי מסרה, כי משרדה מתכונן להמשיך ולערוך ביקורות בחנויות, ולהטיל קנסות כבדים על אלה שישווקו צעצועים מסוכנים לילדים.

סכר דגניה נפתח אתמול כדי למנוע הצפות בחופי הכינרת

עלייה של 28 ס"מ במיפלס תוך פחות מיממה – 209.45 מתחת לפני ים

מאת דן הלוי

אתמול בשעה אחת אחרי הצהריים נפתח סכר דגניה, כדי לאפשר זרימת מי האגם הגואה ולמנוע עלייתו על גדותיו.

במיפלס הכינרת נרשמה בפחות מ-24 השעות שקדמו להחלטה עלייה של 28 ס"מ; בבוקר נמדדה עלייה של 21 ס"מ מאז שלשום, ועד הצהריים עלה המיפלס ב-9 ס"מ נוספים.

בעת ההחלטה עמד המיפלס על 209.45 מתחת לפני הים. זאת, למרות שעוד שלשום סיכמו מומחי מקורות, כי עם הגיעו לקו של 209.55– יהיה צורך לפתוח את הסכר בדגניה.

הם לא ציפו לעלייה כה מהירה בגובה המיפלס.

"הקו האדום העליון" של רום המיפלס הוא 209– מטר, אך לפי הערכות פתיחה מלאה של סכר דגניה עשויה להוריד את גובהו רק בכ-8 ס"מ ליממה, כך שיש להקדים ולפתוח את הסכר לפני הגיע פני הים באגם לגובה זה כדי למנוע שטפונות בחופי האגם.

לפתיחת הסכר קדמו בשעות לפני הצהריים שלשום עבודות עפר מואצות, בגשם שוטף, לפריצת מחסום האבנים והעפר המכונה סכר "אלומות" במורד הירדן הדרומי, מדרום לסכר דגניה, כצעד מקדים לפתיחתו.

לאחר פתיחת הסכר, לראשונה מזה שנתיים, החלו מי הכינרת לזרום לאפיק הירדן הדרומי. אתמול אחה"צ נמדדה באפיק זרימה בעוצמה של 65 מ"ק לשעה.

הרף החשש משטפונות בחופי הכינרת מתבצעת פתיחת הסכר בהדרגה, כדי למנוע הצפות לאורך האפיק, ששטחי העיבוד בעמק הירדן מגיעים עד שפתו.

השנה נפתח לראשונה המעקף שבנו אנשי מקורות, כדי לגונן על המצוק שעליו יושב קיבוץ בית זרע. בעבר, הביאה פתיחת הסכר לכרסום המצוק.

ממקורות נמסר, כי הפיקוח על מיפלס הכינרת ופתיחת הסכר ייעשו במקביל, ובהתאם לזרימות אל הכינרת יוחלט על קצב שחרור המים.

היום – עוד "פגישה מכרעת" בנושא גורל הסדר הקיבוצים

מאת דן הלוי

היום תתקיים בלשכת שר האוצר, בייגה שוחט, פגישה בין השר לצוות המו"מ של התנועות ומשרד החקלאות, בראשות השר יעקב צור.

בפגישה אמור שוחט למסור את תשובותיו לשורה של תביעות שהעלו הקיבוצים בפגישה עימו לפני שבועיים, לסיכום המו"מ על מתכונת ההסדר.

בפגישה הקודמת שמע שוחט את תביעות הקיבוצים, והבטיח למסור את עמדת משרדו תוך ימים ספורים, אך מסיבות הקשורות לסדר היום של האוצר (ביטול חוק הבורסה) ושל התק"מ (יציאת המנכ"ל, אריק רייכמן, לחו"ל), נדחתה הפגישה המסכמת עד היום.

צוות המו"מ של הקיבוצים אינו מסוגל לצפות את תשובותיו של שוחט בפגישה היום, אך ההערכה היא שהן לא יחרגו בהרבה מעמדות שהציגו פקידי המשרד בתקופה האחרונה.

בהתייעצות שנערכה השבוע במשרד החקלאות סוכם, כי אם יחזור שר האוצר על תכנם של ניירות העמדה האחרונים שהגיעו ממשרדו, אין עוד בסיס להמשיך לדון עימו. איתן ברושי, עוזר שר החקלאות, אמר אתמול כי במקרה כזה, יצטרכו התנועות להחליט על פנייה להכרעת ראש הממשלה בנקודות המחלוקת.

הוא העריך, כי במקרה כזה יתקיימו כבר בימים הקרובים דיונים אינטנסיביים בתנועות לקראת מאבק ציבורי של הקיבוצים על הסדר של שיקום וצמיחה וכנגד "הסדר של שיעבוד", כפי שכינה את מהות העמדות שהציג האוצר לאחרונה.

להלן הסוגיות העיקריות בהן נתבקש שר האוצר להבהיר את עמדת משרדו, ושבהן תלויה עתה האפשרות להגיע לסיכום בין הצדדים על מתכונת ההסדר.

● מיסוי. בהסדר החובות הקיים, שנחתם עוד ב-1989, נקבע במפורש כי הכנסות שיהיו לקיבוץ כתוצאה ממימוש ההסדר (קרי, ממחיקת חובותיו), יהיו פטורות ממס. עיקרון זה ביקשו הקיבוצים להרחיב בהסדר הנדון עכשיו גם על הכנסות ממכירת קרקעות שבידיהם במסגרת ההסדר, ולטענת נציגיהם קיבלו לכך את הסכמתו המפורשת של שר האוצר.

אולם בפגישה שנערכה בסמוך לכך, לפני שלושה שבועות, עם פקידי מס ההכנסה במטה הסדר הקיבוצים, הם הופתעו לשמוע מפי פקידי מס ההכנסה, גרי אגרון ומיכאל גל, עמדה גורפת לפיה אין לעשות שימוש בהכנסות המדינה ממס שימוש להסדרים עם מיגזרים במשק.

לדברי אימרי רון, המתאם הכלכלי של הקיבוץ הארצי, פירוש עמדה זו היא שלא ניתן אף להשלים את מימוש המחיקות שנפסקו לקיבוצים בהסדר הקודם (מאות מיליוני ש"ח מהן טרם נמחקו), שלא לדבר על סיכום עקרונות ההסדר המשלים. מאז לא התקבלה מן האוצר הבהרה מוסמכת על עמדתו בשאלה זו.

● 250 מיליון ש"ח מן התמורות על מכירת אדמות חקלאיות שבידי קיבוצים באזורי הביקוש, שהאוצר דורש כי ישמשו למחיקת חובותיהם של קיבוצים באזורי הפריפריה.

האוצר מסתמך על התחייבות הקיבוצים החזקים, במסגרת ההסדר הקיים, לסייע במחיקת חובות קיבוצים החלשים בסך 250 מיליון ש"ח. התחייבות זו לא מומשה, והאוצר דורש לגבותה ממקורות ההסדר המשלים, ולנתקה מחובותיהם של קיבוצים באזורי הפריפריה.

הקיבוצים, מצידם, מצביעים בהקשר זה על מחיקות שנפסקו בהסדר מ-1989, אך לא בוצעו מעולם, לקיבוצים שבינתיים הפכו ל"קיבוצי נדל"ן" ובידיהם מקור הון בקרקע.

מוסכם על שני הצדדים שמחיקות אלה – בסכום כולל גבוה בהרבה מ-250 מיליון ש"ח – יופקעו לטובת הקרנות לסיוע הדדי בין קיבוצי התנועות. אך עמדת התנועות היא, שקרנות הסיוע ההדדי לא נועדו לשימושם של הבנקים, ולא ימחקו בהונן חובות.

● הפשרת 10% נוספים מאדמות "קיבוצי הנדל"ן" לטובת הקרנות התנועתיות לסיוע הדדי.

למעשה, זהו צד אחר של אותה המחלוקת עצמה: הסיוע ההדדי בין קיבוצי התנועות מעוגן גם כרווח מאדי לעניין ההסדר המשלים. שם הוא נסמך על אדמות בעלות ערך בקיבוצים ב"אזורי הביקוש".

אך, כאמור, ישנה מחלוקת בין האוצר לקיבוצים על יעודן של קרנות הסיוע ההדדי. מבחינת האוצר, זהו עוד מקור למחיקת חובות הקיבוצים שבפריפריה, שאין בידיהם נכסים בקרקע.

התנועות הקיבוציות מייעדות את הקרנות לשימושים "פנימיים", כמו חובות לנושים שאינם בנקים, ובעיקר – ליצירת מקור הון לטובת הביטחון הסוציאלי של חברי הקיבוצים (פנסיה), המהווה בעיה חברתית לוחצת בכל הקיבוצים שמצבם הכלכלי אינו מאפשר להקצות לכך מן ההכנסות השוטפות.

האוצר, מצידו, מסרב בתוקף לכרוך את בעיית הפנסיה במסגרת ההסדר, שנועד, מבחינתו, לעסוק בחובות הקיבוצים ותו לא.

הקיבוצים מכירים בכך שאותם שימושים פנימיים ימומנו באדמות נוספות, שיימכרו לצורך זה ה"קיבוצי הנדל"ן", אך זקוקים בכל זאת לעזרת הממשלה. זאת, כיוון שמימוש נכסי קרקע הוא עניין סבוך הכרוך בתהליך נהלי ממושך ויקר.

נדרש לכן, שהממשלה תסייע בעניינים כמו מיסוי, "הלוואת גישור" ממשלתית עד שיבשיל תהליך זה, או התחייבות הממשלה לרכוש קרקעות אלה. כאמור, האוצר מוכן לשתף פעולה בכל שמדובר בעזרה תנועתית בהסדרת חובות קיבוצים בפריפריה מול הבנקים בלבד.

● יפתח מלאי או תמריצים. העמידה על פתח יצרני מלא מחושב כושר ההחזר של הקיבוצים, היתה אחד ממוקדי המחלוקת העקרוניים במהלך המו"מ.

ב"פגישה מכרעת", שהתקיימה בנובמבר בין שר האוצר לנציגי הקיבוצים, שכנעו האחרונים להמיר עמדה זו בהצעה מורכבת שהעלה האוצר.

עיקרה נסוב סביב התפקוד ב"תמריצים" בהיקף כספי דומה (800 מיליון ש"ח), שיועמדו במשך שלוש שנות ההסדר הראשונות לקיבוצים שיעמדו בלוח הזמנים שייקבע להם. אלא שלאחרונה, מסתבר, נסוגו פקידי האוצר מחלק מתמריצים אלה.

ועדים ועובדים / אפרים דוידי

עובדי המדינה עושים חשבון

במזכירות הסתדרות עובדי המדינה התעוררו בחודשים האחרונים כמה ספקות לגבי ההסכמים שנחתמו בשנת 1993. במיוחד התעוררה הספקות באשר לשאלה, האם בעקבות ההסכם עלה שכרם של העובדים המקופחים ביותר בשירות המדינה, או שמצבם של אלה שקיבלו השלמת הכנסה הורע בעקבות מה שמגדירים אנשי האיגוד "תרגילי האוצר".

ספקות אלה עלו עם פרסומיה של הכלכלנית ד"ר לינדה עפרוני. עפרוני גם סבורה שכך נעשה. ב"דבר" פורסמו בהבלטה בשבועות האחרונים טבלאות שכר מעודכנות של עפרוני, שמקורן באוצר, מהן עולה כי עובדי המדינה בדירוג המינהלי הם בעלי השכר הנמוך ביותר בשירות הציבורי, שלא לדבר על הפרשי השכר בין גברים ונשים המעניקים יתרון לגברים, כמובן.

בהסתדרות עובדי המדינה החלו "לבדוק מספרים" בעקבות פרסומים, תלונות "מהשטח" ותגובות קשות בקרב ראשי האיגוד. צעד ראשון לשם כך הוא לקבל את הנתונים המעודכנים מהאוצר. אלא שכפי שפורסם, האוצר "אינו מגרב" מספרים.

לכן פנה אתמול עו"ד חיים ברנזון אל הממונה על השכר באוצר, יוסי קוצ'יק, בבקשה "לקבל את המספרים". במכתבו מתייחס עו"ד ברנזון גם למקרים בעבר, בהם נאלצו איגודים לפנות לבית המשפט (ואף זכו בתביעתם) בשל עילה דומה: ארגון המורים והסתדרות המהנדסים.

לדברי עו"ד ברנזון, אחד מהנימוקים לבקשה הוא "התסיסה בקרב עובדי המדינה, ההולכת ומואצת וקרובה לפיצוץ. אודה לך על מענה דחוף הן עקרונית והן לגבי מועד אספקת המידע או מתן היתר לגישה ישירה לנציג מקצועי של מרשתי למאגרי המידע", כותב ברנזון.

נודע כי במידה והנתונים שיתקבלו מהאוצר יתאמו את מה שידוע כבר לאנשי האיגוד המקצועי, הם מתכוונים לפעול.

מהנדסים ימצאו תעסוקה

לחלק ממהנדסי התעשייה הצבאית, מספנות ישראל ורפאל, יש סיכוי טוב להיקלט בשוק האזרחי. כך סבור מנהל חברת תיל השמה, העוסקת בהשמת כח אדם מקצועי.

לדבריו, למהנדסים בתחומי תוכנה ומחשבים יש סיכוי טוב להיקלט במקומות עבודה בשוק האזרחי, בעוד שלמהנדסי מכונות, חשמל ואלקטרוניקה יש "סיכויים מסוימים".

תחומים אחרים בהם קיים ביקוש לעובדים במשק הם, לדבריו: מנהלי חשבונות, פקידות ואנשי שיווק ומכירות.

השביתה פרצה עם שחר

שביתת האזהרה של כורי הפחם ברחבי רוסיה פרצה אתמול עם שחר, כמתוכנן. הביטוי "רחבי רוסיה" מתאים ביותר, שכן בשביתה השתתפו כורים מאיי סאהאלין שבאוקיאנוס השקט ועד לרוסטוב שעל הדון במערב, באירופה.

על פי הדיווחים שהתקבלו במרכז "האיגוד הכלל ארצי של כורי הפחם ברוסיה", שבתו כ-80 אחוז ממיליון הכורים. מנהיג האיגוד, ופאלי בודקו, אמר כי מתוך 228 המכרות הפעילים שבתו 189.

הוא הודיע, כי "אם הממשלה לא תזרים את הכסף לתשלום השכר ולא תעניק לנו תוספת שכר, נשבות שוב ב-1 במרץ. אבל הפעם הסיסמאות יהיו: 'הלאה ממשלת ילצין' ו'בחירות חדשות לאלתר'".

בוטלה חובת הייצור המקומי על יבוא מרכזיות קטנות

מאת הדס נייפמן

משרד התקשורת החליט לבטל את חובת הייצור המקומי, שהיתה קיימת לגבי מרכזיות קטנות ("כחג זעיר").

ניתן אישור ליבוא חופשי של מרכזיות, שכפר שלוחותיהן וקוויהן (מבואות) מסתכם בלא יותר מ-60, ובלבד שיקבלו אישור סוג ממשרד התקשורת.

השיקול שהנחה את משרד התקשורת בביטול חלק מהליך היבוא, היה השאיפה לפישוט הליכי היבוא ופתיחת השוק לתחרות אמיתית.

בישראל נמכרות עשרות אלפי מרכזיות בשנה, אך עד כה נמנעו יבואנים רבים לייבאן לישראל בגלל הסרבול שהיה כרוך באישור היבוא ומכיוון שהיה עליהם להוכיח כי 60% מייצור המרכזייה הוא מקומי.

כעת, כך מקווים במשרד התקשורת, יוכלו יבואנים לגוון במידה רבה את ציוד המרכזיות שישמש את קהל הצרכנים בישראל.

קרנות נאמנות

נכון ליום 8.2.95

הקרן	מחיר היחידה	מחיר הפדיון	השינוי בנקודות	השינוי באחוזים
אב	11378.20	11296.79	27.26	0.24%
אביקה	1458.32	1422.95	3.43	0.24%
אביר	148.27	147.38	0.23	0.16%
אגיז	801.27	785.99	0.55	0.07%
אגס	311.83	305.84	0.10	0.03%
אידם	756.07	742.28	4.17	0.57%
איירנדין	83.64	82.01	-0.24	-0.29%
איירנדין שקולה	102.61	102.72	-	0.00%
איפיר	413.35	410.74	0.11	0.03%
איצר אג מדינה	109.01	107.01	0.03	0.03%
איצר גמישה	66.28	65.15	0.13	0.20%
איצר מניות	72.71	71.45	0.19	0.27%
איר	742.51	737.93	0.81	0.11%
אירלי	952.60	945.65	0.74	0.08%
אורין	156.93	153.93	0.14	0.09%
אירן	2830.59	2810.24	2.15	0.08%
אחריות אגח מד	305.41	301.45	0.43	0.14%
אחריות גמישה	384.77	377.28	2.01	0.54%
אחריות מניות	252.93	247.88	1.52	0.62%
אחריות נדלן	183.06	178.99	0.47	0.26%
אחריות נפט ישה	148.52	145.33	1.76	1.22%
אחריות	251.77	[illegible]	-0.22	0.21%
אחריות ביטוח אגח	91.51	90.82	0.14	-0.15%
אחריות תישבי חוץ	50.65	49.53	1.47	[illegible]
אטלס פקה 4	88.45	[illegible]	[illegible]	[illegible]
איק 5	158.73	154.87	-0.07	-0.05%
אילות 90	163.05	161.39	0.52	0.32%
אילנית בטיחה	108.24	107.58	0.09	0.08%
אילנית גלובוס	78.58	76.92	-0.42	-0.55%
אילנית כרם	129.80	128.92	0.44	0.34%
אילנית מעוף	118.00	117.33	0.47	0.40%
אילנית פיננסים	59.57	58.43	0.28	0.48%
אילנית שיקים	47.14	46.28	0.29	0.63%
אילנית תקשורת	55.71	54.63	0.50	0.93%
איפכס גמישה	97.87	95.96	0.16	0.17%
איתן	231.11	226.77	0.59	0.26%
אלון	1521.98	1492.57	1.05	0.07%
אלנית ביטוח	56.42	55.31	0.45	0.82%
אלפיון	313.38	307.54	-0.59	-0.19%
אמריקה נדלן מניב	81.10	79.57	-0.43	-0.54%
אמירים קרן נאמנות	88.16	87.41	0.11	0.13%
אנליסט אג חברו	196.77	194.85	0.20	0.10%
אנליסט אג מדינ	293.24	289.10	-0.07	-0.02%
אנליסט אגרסיבית	99.24	96.68	0.65	0.68%
אנליסט אירופה	114.90	112.17	-0.37	-0.33%
אנליסט גמישה	490.10	477.95	0.66	0.14%
אנליסט כספים	101.66	101.49	0.09	0.09%
אנליסט מניות	767.75	748.12	2.42	0.32%
אנליסט תעשיות	238.46	232.35	0.76	0.33%
אסף	167.17	165.21	0.80	0.49%
אפיקים אגח	184.51	181.37	0.04	0.02%
אפיקים גמישה	120.04	117.84	0.47	0.40%
אפיקים חו"ל	122.96	120.00	-0.51	-0.42%
אפיקים מניות	186.50	183.36	1.92	1.06%
אפסילון 94	60.54	60.30	0.32	0.53%
אפסילון אג חברות	87.54	87.30	-0.04	-0.05%
אפסילון אג מד	134.21	133.75	-	0.00%
אפסילון מניות	122.50	121.89	0.58	0.48%
ארז	219.60	217.08	0.70	0.32%
אש	542.99	531.58	2.88	0.54%
אשל	527.48	517.24	0.37	0.07%
אתגר	103.01	101.11	0.54	0.53%
אתרוג	716.07	710.87	0.95	0.13%
בדולח	597.00	593.42	4.34	0.74%
בונד	129.52	127.67	0.18	0.14%
בירסון גמישה	65.72	65.16	0.19	0.29%
בטוחר 30 פליס	121.70	119.91	0.35	0.29%
בטיחה אג א מדינה	1681.86	1659.16	0.09	0.01%
בטיחה אגח	2153.28	2124.08	2.43	0.11%
בטוחה גמישה	1960.54	1932.64	3.50	0.18%
בטוחה חו"ל	121.25	118.09	-0.14	-0.12%
בטיחה מניות	3289.62	3238.77	14.21	0.44%
בלין דינשטיין גמישה	105.50	103.39	0.22	0.21%
בסט	130.15	128.38	1.06	0.83%
ברון	145.03	142.28	0.66	0.46%
בריש	2168.03	2145.59	4.24	0.20%
בריאות	52.66	51.86	-0.08	-0.15%
ברק	1795.99	1783.47	7.17	0.40%
גביש	4641.74	4555.48	9.91	0.22%
גבע	296.67	292.67	-0.02	-0.01%
גרין	491.34	483.96	1.54	0.32%
גיא	448.45	442.66	1.01	0.23%
גל	73.12	72.14	0.44	0.61%
דובדבן	1680.90	1669.33	11.26	0.68%
דוברות שרם אגח	107.96	106.27	0.13	0.12%
דוברות שרם גמיש	113.77	110.82	0.36	0.33%
דוברות שרם כרמ	87.79	85.99	0.19	0.22%
דוברות שרם מניות	70.24	68.61	0.26	0.38%
דיקס	171.35	168.20	-0.18	-0.11%
דולב	674.77	669.97	1.80	0.27%
דולר	181.85	179.57	-0.20	-0.11%
דותן	833.45	815.96	0.81	0.10%
דקל	1901.67	1568.89	7.75	0.41%
הדס	1508.72	1491.93	6.59	0.44%
הון פקן	63.64	62.66	0.53	0.85%
הוק	108.10	106.80	0.29	0.27%
הייטק 92	186.97	182.42	0.30	0.16%
הייבל	144.51	142.98	0.77	0.54%
הילה	380.40	378.85	0.26	0.07%
הסורה	818.22	809.05	2.18	0.27%
הראוןלביא	163.70	161.48	0.42	0.26%
הראוןלביא מניות	96.29	95.51	0.58	0.62%
זהר	352.07	347.35	-0.14	-0.04%
זיו	434.15	428.17	0.33	0.08%
זינגר ברנע פיננסל	76.38	74.96	0.22	0.29%
זיק	303.35	296.05	1.22	0.41%
זלר אבלסון מסחר	94.15	93.44	0.43	0.46%
חו"ל	195.64	190.92	-0.15	-0.08%
חליפין	340.29	339.44	0.18	0.05%
חלמיש	231.69	229.07	0.10	0.04%
חץ	384.25	362.72	0.16	0.04%
טופז	323.99	307.44	-0.37	-0.12%
טל	12516.82	12378.77	186.35	1.53%
טנדר	91.31	90.51	0.25	0.28%
טרנס 3	133.44	131.29	-0.16	-0.12%
יבל	520.38	510.59	0.50	0.10%
יהלום	728.22	723.71	2.43	0.34%
יזמה	165.01	161.95	-0.01	-0.01%
ילד אגח מדינה	103.98	102.20	-0.02	-0.02%
יסודות	2175.69	2131.02	11.99	0.57%
יער	187.83	186.32	0.05	0.03%
יער גמישה	71.14	70.46	-0.13	-0.19%
יעד	64.26	63.65	0.24	0.38%
ישרון	422.03	416.26	0.41	0.10%
ישראל אמריקה	120.35	117.12	-0.33	-0.28%
כוכב	116.14	111.99	0.47	0.42%
כימיקלפקן	74.68	73.32	0.35	0.48%
כללי אגח מד	342.63	336.49	0.05	0.01%
כללי איל 50	103.96	102.72	0.30	0.29%
כללי איל 25	139.20	137.97	0.71	0.52%
כללי איל אג	144.27	143.07	0.31	0.22%
כללי גמישה	901.58	883.97	3.76	0.43%
כללי זמינה	111.52	111.47	0.03	0.03%
[illegible]	104.89	103.99	0.67	0.65%
[illegible]	201.78	198.08	0.60	0.30%
[illegible]	587.11	573.22	2.48	0.43%
[illegible]	518.00	508.50	1.54	0.30%
[illegible]	563.52	557.09	2.10	0.38%
[illegible]	447.00	438.76	0.95	0.22%
[illegible]	118.01	117.19	0.06	0.05%
[illegible]	303.74	298.03	-0.08	-0.03%
[illegible]	97.22	95.44	0.23	0.24%
[illegible]	464.83	459.61	0.17	0.04%
[illegible]	420.35	412.65	-0.10	-0.02%
[illegible]	506.99	497.62	1.24	0.25%
[illegible]	103.24	101.82	-	0.00%
[illegible]	71.61	70.03	-0.12	-0.17%
[illegible]	68.05	66.80	0.10	0.15%

הקרן	מחיר היחידה	מחיר הפדיון	השינוי בנקודות	השינוי באחוזים
להק שיתוף	150.25	147.49	0.08	0.05%
להק שלדג	169.77	168.51	0.08	0.05%
להק שקסטי	127.96	125.64	0.26	0.21%
להק תמר	276.34	273.27	1.22	0.45%
להק תיירות	51.35	50.39	0.04	0.08%
למשקיע	386.19	381.74	1.18	0.31%
לפיד	1213.67	1189.95	4.15	0.35%
לשם	1067.48	1055.67	0.58	0.05%
מגדר	399.11	395.29	-0.15	-0.04%
מבטח	1210.44	1198.89	-0.37	-0.03%
מבטה	258.35	255.96	0.46	0.18%
מגיק	194.47	190.37	1.24	0.66%
מגד	695.48	688.92	1.30	0.19%
מגדל זהב מניות	52.94	51.78	-0.11	-0.21%
מגן	1385.50	1372.05	0.61	0.04%
מגאי פיננסי	70.17	69.52	0.28	0.41%
מד דיקלה	100.88	99.90	0.22	0.22%
מד מעוף	120.68	119.80	0.48	0.40%
מונדיאל	116.85	115.34	-0.28	-0.24%
מור	1049.31	1039.52	4.61	0.45%
מוריה 5	124.21	122.23	-0.58	-0.47%
[illegible]	83.92	82.75	0.12	0.14%
מזרחי איל	70.23	69.85	0.29	0.41%
מזרחי איל אגח	73.52	73.07	0.16	0.22%
[illegible]	178.69	178.81	-0.66	-0.37%
מיטב אגח מד	342.06	339.79	4.15	0.12%
מיטב אופציות	38.62	38.09	0.32	0.84%
מיטב גמישה	1490.57	1473.13	6.94	0.47%
מיטב מסחרי	211.44	209.64	0.61	0.29%
מיטב מניות	143.46	141.63	0.65	0.46%
מימד	314.50	311.52	0.27	0.09%
מירב	108.32	107.78	0.11	0.10%
מכלול	480.19	471.40	3.41	0.73%
מלכית	205.90	202.07	0.81	0.40%
ממון	185.09	183.30	0.19	0.10%
מנוף	109.57	107.56	0.64	0.60%
מעגל	61.38	60.81	0.15	0.25%
מעוף	2299.54	2277.14	1.48	0.07%
מעופים גמישה 50	100.66	98.90	0.17	0.17%
מעיין	1006.79	997.24	-0.21	-0.02%
מעלה מעוף ערך	114.67	112.55	0.71	0.63%
מפתח	81.08	80.33	0.05	0.06%
מקשה	876.87	869.14	0.36	0.09%
מרווח	441.49	437.44	0.20	0.05%
מרום (נקה) אגח	106.67	105.12	-	0.00%
מרום	4320.85	4279.51	-1.74	-0.04%
מרכזית אגח מדינה	96.32	95.56	-0.07	-0.07%
מרכזית מניות	54.84	54.39	0.12	0.22%
מרכזית מערף	114.52	114.28	0.40	0.35%
מרץ	324.46	321.96	1.35	0.42%
משאבי טבע	56.60	55.52	0.32	0.59%
משואות	208.21	207.63	0.30	0.14%
נומה	549.92	542.38	1.08	0.20%
נוף	271.51	269.55	0.96	0.36%
נחשון	71.44	0.00	-	-
נטיף	1288.09	1273.46	6.08	0.48%
נילי	698.00	688.15	0.60	0.09%
נסיכה קונטיננטל	47.00	46.12	0.37	0.80%
נר	183.36	181.57	0.45	0.25%
נשיאה אגח חברות	119.65	118.79	0.39	0.33%
סגולה	252.97	248.25	0.21	0.08%
סיגמא אגח מדינה	101.82	100.53	-0.01	-0.01%
סיגמא גמישה	77.34	76.43	0.24	0.32%
סיון	135.08	133.26	0.42	0.32%
סינופין אגח	114.04	111.98	-0.01	-0.01%
סלע	998.11	989.39	0.14	0.01%
סער	131.22	129.69	0.62	0.48%
ספנות אגח ק	106.48	106.15	-0.02	-0.02%
ספנות קרן מניות	60.71	60.48	0.27	0.45%
עדיף	95.01	93.28	0.11	0.12%
עומר	149.45	146.65	0.46	0.32%
עדית	2910.18	2877.01	6.99	0.24%
עמדה 10	119.53	118.19	0.62	0.53%
עמדה אמריקאית	63.90	62.86	0.16	0.25%
עמדה יצוא	59.93	59.21	0.39	0.66%
עמדה כוללת	158.68	156.88	0.32	0.20%
עמדה מעוף	124.97	123.87	0.49	0.40%
עמדה משולבת	157.54	156.37	0.98	0.63%
עמינול אגח	92.34	91.53	0.26	0.29%
ענבל	134.02	133.49	0.36	0.27%
ענבר	131.34	128.89	0.29	0.22%
ערמון	149.42	146.55	0.16	0.11%
פיא	5323.43	5288.36	18.88	0.36%
פיא 2000	55.17	53.99	0.13	0.24%
פיא זינוק	49.18	48.25	-0.04	-0.08%
פיא מעוף	117.17	115.01	0.41	0.36%
פיא עולמית	71.51	70.00	-0.07	-0.10%
פיא פריים	97.35	95.99	-0.03	-0.03%
פיננד אג חו"ל	94.91	92.01	0.12	0.13%
פיל	204.45	202.06	-0.12	-0.06%
פנתר	385.40	382.23	0.54	0.14%
פסגות 50	194.83	192.46	0.95	0.49%
פסגות גמיש	376.12	373.68	1.10	0.29%
פסגות חו"ל	92.96	90.71	-0.17	-0.19%
פסגות יציב	389.58	387.08	0.59	0.15%
פסגות כל חודש	103.29	101.45	0.05	0.05%
פסגות כל רגע	145.38	145.01	0.06	0.04%
פסגות לבינוי	197.53	195.85	1.26	0.65%
פסגות מבט לשלום	77.39	75.95	0.36	0.47%
פסגות מדד	384.61	377.52	0.41	0.11%
פסגות מטיס	380.46	372.74	1.09	0.29%
פסגות מלביד	323.56	320.77	0.02	0.01%
פסגות מניות	503.43	497.85	2.71	0.55%
פסגות משולבת	414.73	407.04	1.34	0.33%
פסגות עולם	119.95	117.33	0.61	0.52%
פסגות על קרן	55.36	54.12	0.59	1.09%
פסגות פוקוס	59.96	58.76	0.17	0.29%
פסגות תאגידים	323.97	369.27	0.23	0.06%
פריצה	83.81	79.89	-0.75	-0.93%
צבר	229.86	225.40	0.72	0.32%
צוק	256.97	255.69	0.32	0.13%
ציון משאבים כרמל	83.45	82.89	0.19	0.23%
צמיד	3286.85	3227.84	0.59	0.02%
צמיחה אגח מד	1417.44	1398.69	-1.40	-0.10%
צמיחה גמישה	2067.80	2040.26	1.61	0.08%
צמיחה יצוא	167.78	165.87	0.69	0.42%
צמיחה מניות	403.86	401.49	1.50	0.38%
קלע	579.49	576.60	2.17	0.38%
קפיטל אגח	101.09	100.31	-0.26	-0.26%
קפיטל חו"ל	94.94	93.23	0.14	0.15%
קפיטל מניות	67.48	66.56	0.29	0.44%
קשת	304.35	300.95	-0.11	-0.04%
רהט	143.16	140.39	-0.01	-0.01%
רימון	360.16	359.64	0.25	0.07%
רעם 90	193.79	189.71	1.54	0.82%
רשף	402.10	392.35	0.09	0.02%
שביט	465.80	485.65	0.59	0.12%
שחר	164.34	161.28	0.22	0.14%
שירה	1747.23	1734.34	6.30	0.36%
שמורה קס	95.91	0.00	-	-
שמיר	1050.65	1031.18	-0.21	-0.02%
שסק	595.69	591.52	2.99	0.51%
שפע	187.14	185.51	0.05	0.03%
שקד	248.31	243.56	0.13	0.05%
תאנה	998.50	979.12	1.39	0.14%
תבל	901.59	889.70	0.68	0.08%
תוהר	2139.69	2128.81	3.35	0.16%
תיבנה ותקשורת	71.18	69.57	-0.36	-0.51%
תמיד	102.99	101.62	0.05	0.05%
[illegible]	66.45	65.23	0.19	0.29%
תנופה	276.94	271.72	0.42	0.15%
תפוז	760.03	754.65	0.16	0.02%
תפוח	510.03	506.60	0.56	0.11%
תרשיש	147.23	144.52	0.03	0.02%
תשואה חן	101.41	100.62	0.24	0.24%
תשואה סיגמר	100.57	95.47	1.05	1.09%
תשרי	1361.04	1350.76	-1.05	-0.08%

סוכנות דואר ראשונה במכון רישוי לרכב נחנכה בירושלים

מאת אמנון אמר

במעמד שר התחבורה, ישראל קיסר, שרת התקשורת, שולמית אלוני ומנכ"ל רשות הדואר, רן לרין, נחנכה אתמול בירושלים סוכנות הדואר הראשונה במכון רישוי לרכב.

השילוב של סוכנות דואר ומכון רישוי יאפשר לבצע תחת קורת גג אחת את בדיקת תקינות הרכב, בדיקת רשיונותיו והליך העברת הבעלות.

סוכנות הדואר הראשונה הוקמה במכון מסטליין באיזור גבעת־שאול בירושלים. בתקופה הקרובה יופעלו סוכנויות דואר דומות גם במכון דינמומטר בירושלים, במכון מסטקאר בצ'קפוסט בחיפה, בבאר שבע ובשני מכוני רישוי בתל אביב.

מנכ"ל רשות הדואר, רן לרין, מסר אתמול כי בשנתיים הקרובות תשקיע הרשות כשני מיליון דולר במיחשוב ובחיבור סניפי הדואר למחשב משרד הרישוי. לדברי לרין, ניתן לבצע היום העברת בעלות רכב בזמן אמיתי ב־57 סניפי דואר. במהלך השנתיים הקרובות יחוברו למחשב משרד הרישוי 235 סניפים נוספים.

תעשייני ירושלים יוצאים נגד הקמת בית סוהר בטחוני בעטרות

מאת אמנון אמר

הוועדה למתקנים בטחוניים במשרד הפנים תקיים בשבוע הבא דיון ראשון, בהתנגדות התאחדות התעשיינים בירושלים להקמת בית סוהר בטחוני באיזור התעשייה בעטרות.

לפני כשנה וחצי פתח משרד המשטרה בהליכים להקמת בית סוהר אזרחי בעטרות. בעקבות עתירה לבג"צ שהגישו תעשייני ירושלים, שינתה המדינה את כוונתה המקורית, והודיעה כי המתקן שיוקם במקום ישמש לכליאת אסירים בטחוניים.

אולם תעשייני ירושלים מתנגדים גם לתוכנית זאת, בטענה שבית הכלא אמור להיבנות על אחת מעתודות הקרקע התעשייתיות האחרונות בירושלים.

יו"ר התאחדות התעשיינים בירושלים, שייקה אלטוביה, אמר אתמול כי הניסיון העקשני של המדינה להקים בית סוהר דווקא באיזור עטרות נעשה בניגוד לתוכנית המתאר הארצית, ללא כל הגיון תכנוני וכלכלי ותוך פגיעה חמורה בהתפתחות הכלכלית של האיזור.

שגב: יש לשנות שיטת העברת הדלק והגז מישראל לעזה

מאת הדס גייפמן

שר האנרגיה והתשתית, ד"ר גונן שגב, אמר כי בעקבות הפיגוע בסמוך למחסום נחל עוז, יש לערוך שינוי בשיטת העברת הדלק והגז מישראל לעזה.

השר סגב הציע שהמיכליות הישראליות יגיעו עד למחסום ארז, ושם יעבירו את תכולתן למיכליות של הרשות הפלסטינית, באמצעות מסוף מיוחד שיוקם במקום.

הוא אמר, כי זו הדרך היחידה למנוע ממיכליות ישראליות ומאזרחים ישראלים לסכן את חייהם שלא לצורך.

כיום מתוכננים באיזור יהודה ושומרון שלושה מסופים: האחד באיזור חברון, השני באיזור גשר אלנבי והשלישי באיזור ג'נין.

בעקבות הסגר – בקשות מצד המיגזר הערבי להעסיק תאילנדים

מאת דן הלוי

בעקבות הסגר המתמשך, הגורם למצוקת כוח אדם, פנו השבוע עשרות חקלאים מהמשולש ומהגליל למשרד החקלאות, בבקשה לקבלת רשיונות לייבוא פועלים מתאילנד. עיקר הבקשות הן לקטיף הפרחים והירקות, הנמצא בימים אלה בעיצומו.

כפי הנראה, גובר הביקוש מהגברת האכיפה של הסגר על ידי כוחות הביטחון, והצלחתם במניעת כניסת עובדים מהשומרון. כן מעריכים, כי שביעות רצונם של המושבים מהעסקת התאילנדים הניב בקשות דומות במיגזר הערבי.

הממונה על העובדים הזרים במשרד החקלאות, נחמיה רייבי, מסר שכל הבקשות נבדקות בימים אלה, והן תאושרנה לאחר שיובטחו לתאילנדים תנאי תעסוקה ומגורים נאותים.

בשבועות הקרובים יגיעו 3,750 עובדים תאילנדים נוספים לחקלאות. בשבוע שעבר אישרה הממשלה את בקשתו של שר החקלאות להמרת 3,750 רשיונות לעובדים מטורקיה ברשיונות לעובדים מתאילנד. מרבית העובדים יופנו לקטיף ההדרים, וחלקם למשימות אחרות.

השר צור הינחה את רייבי להתנות כל רישיון לייבוא עובדים בהבטחת תנאי מגורים ותעסוקה ראויים מראש, ובעריכת בדיקות פתע לאחר הגעתם של העובדים לארץ.

זאת, כדי להבטיח שלא יישנו התנאים המבישים בהם הועסקו חלק מהעובדים ממזרח אירופה וטורקיה.

לכתב עתי"ם נמסר עוד, כי במשרד החקלאות מודאגים במיוחד מתנאי התעסוקה בענף ההדרים, מאחר שמדובר בקבוצות עבודה גדולות ולא בפועלים בודדים הצמודים למשפחה.

פנייה למנכ"ל ההסתדרות לתמוך בהצעת חוק קבלני כוח אדם

מאת אמנון אמר

ח"כ אבי יחזקאל מהעבודה פנה אתמול ליו"ר ההסתדרות, חיים רמון, בבקשה שיירתם יחד עם האיגודים המקצועיים, ועדי העובדים ומועצות הפועלים, כדי לסייע לו להעביר את הצעת החוק שיזם להסדרת פעולת קבלני כוח האדם.

הצעת החוק הונחה על שולחן הכנסת כבר בשנת 1992, אולם הכנתה בוועדת העבודה והרווחה התעכבה במשך יותר משנתיים. רק עם כניסתו של ח"כ יוסי כץ מהעבודה לתפקיד יו"ר הוועדה, אושרה ההצעה, לקראת העלותה להצבעה בקריאה ראשונה במליאת הכנסת. הדיון בהצעה וההצבעה במליאה אמורים להתקיים במהלך השבועות הקרובים.

החוק החדש מציע להחיל את ההסכמים הקיבוציים גם על עובדי קבלנים המועסקים במקום עבודתם יותר משנה. כן מטיל החוק חובת רישום על קבלני כוח אדם, ומקצר את תקופת ההמתנה ליחסי עובד ומעביד.

במכתבו לרמון מציין יחזקאל, כי רבים מהעובדים במשק מועסקים היום באמצעות חברות כוח אדם, ובחלק גדול מן המקרים מנצלים המעסיקים עובדה זו לרעה ואינם מעניקים לעובדיהם את הזכויות הבסיסיות המגיעות להם.

לדבריו, בעקבות יוזמת החקיקה חתמה כבר חברת מנפאואר על הסכם עבודה קיבוצי, וגם חברת או.אר.אס עומדת בפני חתימה על ההסכם.

עוד מציין יחזקאל, כי הידחמותה לסיוע לחוק היא המבחן האמיתי של ההסתדרות החדשה בנושא ההגנה על ציבור העובדים.

שערי מטבעות חוץ ביחס לשקל

08.2.95		בנק ישראל		בנק הפועלים			בנק לאומי			בנק דיסקונט		
		שער יציג	שינוי	העברות והמחאות קניה	העברות והמחאות מכירה	מזומנים מכירה	העברות והמחאות קניה	העברות והמחאות מכירה	מזומנים מכירה	העברות והמחאות קניה	העברות והמחאות מכירה	מזומנים מכירה
ארצות הברית	1 דולר	3.0290	+0.0007	3.0019	3.0444	3.09	3.0040	3.0463	3.09	3.0101	3.0519	3.09
בריטניה	1 לירש"ט	4.7031	-0.0097	4.6650	4.7309	4.82	4.6601	4.7257	4.78	4.6659	4.7308	4.80
גרמניה	1 מרק	1.9750	+0.0011	1.9582	1.9859	2.02	1.9585	1.9861	2.01	1.9664	1.9935	2.02
צרפת	1 פרנק	0.5705	+0.0003	0.5654	0.5735	0.58	0.5654	0.5732	0.58	0.5679	0.5758	0.58
הולנד	1 גילדן	1.7626	+0.0001	1.7466	1.7713	1.80	1.7475	1.7721	1.80	1.7487	1.7730	1.80
שוויץ	1 פרנק	2.3327	+0.0014	2.3137	2.3464	2.39	2.3174	2.3500	2.38	2.3223	2.3547	2.39
שבדיה	1 כתר	0.4055	-0.0008	0.4007	0.4065	0.42	0.4026	0.4082	0.41	0.4034	0.4090	0.42
נורבגיה	1 כתר	0.4515	+0.0001	0.4472	0.4536	0.46	0.4475	0.4538	0.46	0.4489	0.4552	0.46
דנמרק	1 כתר	0.5018	+0.0001	0.4973	0.5044	0.51	0.4982	0.5052	0.51	0.4993	0.5063	0.51
פינלנד	1 מרק	0.6597	-0.0001	0.6535	0.6425	0.65	0.6543	0.6432	0.65	0.6560	0.6449	0.65
קנדה	1 דולר	2.1688	+0.0052	2.1490	2.1794	2.21	2.1488	2.1780	2.21	2.1574	2.1879	2.22
אוסטרליה	1 דולר	2.2581	-0.0001	2.2375	2.2691	2.32	2.2356	2.2671	2.29	2.2452	2.2764	2.31
דרום־אפריקה	1 רנד	0.8533	-0.0016	0.8458	0.8578	0.87	0.8465	0.8584	0.86	0.8497	0.8611	0.85
בלגיה	10 פרנק	0.9599	+0.0001	0.9518	0.9650	0.99	0.9527	0.9662	0.98	0.9524	0.9657	0.98
אוסטריה	10 שילינג	2.8074	+0.0022	2.7798	2.8189	2.86	2.7820	2.8218	2.86	2.7926	2.8325	2.88
איטליה	1,000 לירטות	1.8726	-0.0003	1.8565	1.8827	1.94	1.8572	1.8833	1.92	1.8634	1.8894	1.92
יפן	100 ין	3.0524	+0.0079	3.0277	3.0704	3.12	3.0313	3.0740	3.12	3.0389	3.0812	3.13
ספרד	100 פסטות	2.2910	+0.0055	2.2719	2.3041	2.40	2.2740	2.3061	2.36	2.2796	2.3114	2.35
ירדן	1 דינר	4.2800	+0.0039	-	-	[illegible]	-	-	4.46	-	-	-
מצרים	1 לירה	0.9693	+0.0023	-	-	0.91	-	-	0.91	-	-	-
אקו/ECU		3.7278	+0.0063	3.6909	3.7430	-	3.6964	3.7485	-	3.7102	3.7618	-

ראש ממשלת מדינת קרנטקה שבהודו, דבה גאודה (מימין) ושר התעשייה שלה, רשפנדה, בעת ביקור במפעל "אסמי" בפתח תקווה. האורחים התוודעו על דרכי ייצור הקטשופ בארץ ישראל.

מונתה מועצת מנהלים ל"אל־על"

מאת אמנון אמר

כצעד ראשון להפרטת חברת אל־על, קבעו אתמול שר האוצר, אברהם שוחט ושר התחבורה, ישראל קיסר את הרכב מועצת המנהלים של החברה. מועצת המנהלים החדשה תוליך את המפרק, שהפעיל את החברה על פי צו בית המשפט ב־13 השנים האחרונות.

בעוד פחות משבוע יבוטל מצב הפירוק הזמני שבו נמצאת אל־על, ויוחל בהכנת התשקיף להצעת המכר הראשונה של מניות החברה. על פי המתוכנן, תבוצע הצעת המכר במהלך חודש מאי הקרוב, ובה יוצעו למכירה 51 אחוז ממניות אל־על בבורסות של תל אביב וניו יורק.

מועצת המנהלים החדשה של אל־על תמנה 12 חברים. בראשה יעמוד יוסי רוזן, שכיהן בעבר כיו"ר ומנכ"ל הקואם וכמנכ"ל חברת אריקע. המועמד השני לתפקיד, מפקד חיל האוויר לשעבר, עמוס לפידות, יכהן כחבר הדירקטוריון. חברים נוספים במועצת המנהלים יהיו, בין היתר, מנכ"לי משרד התיירות המשרד לאיכות הסביבה, אלי גונן וישראל פלג; הממונה על התקציבים באוצר, רן קרול; יועצו הכלכלי של ראש הממשלה, אילן פלאטו ויו"ר התאחדות בתי המלון, מיכאל פרדמן.

מינוי מועצת המנהלים טעון אישור הוועדה לבדיקת מינויים, בראשות השופט בדימוס מרדכי בן דוד. הוועדה תתכנס לדיון במינוי ביום ראשון הקרוב.

נא להדק חגורות – מועצת המנהלים החדשה נוחתת

מאת אריה ארד

מועצת המנהלים שמינתה הממשלה באל על מורכבת מאנשי מקצוע, ובשום פנים ואופן אין לומר עליה שהיא משקפת מינויים פוליטיים וכוונות פוליטיות. גם אין בה עוקצים אישיים מובהקים השנויים במחלוקת, שיעוררו ריב ומדון ויובילו בעבודה שוטפת רהוטה.

בראש ובראשונה בולט נצחונו של שר התחבורה, ישראל קיסר, בבחירת יו"ר המועצה, יוסי רוזן. רוה"מ יצחק רבין לחץ, ככל הידוע, על מסירת תפקיד היו"ר לאלוף (מיל') עמוס לפידות, שהיה מפקד חיל האוויר. השר קיסר העדיף בצדק את רוזן, בעל ניסיון תעופתי אזרחי עשיר כמנכ"ל אריקע בעשור הקודם, ואיש שיווק וכספים מעולה.

האלוף לפידות הוא איש מצוין, אולם עיקר כישוריו חופפים את כישוריו של המנכ"ל רפאל הר לב, תא"ל במילואים בחיל אוויר. רוזן ישלים את מה שחסר להר לב: ידע ואינסטינקטים שיווקיים, יכולת לזהות ולהצביע על צרכים אמיתיים בתחום של שיפור השירות וכן ניווט פיננסי מאוזן תכוף – דברים שאינם מתחומי הצטיינותו המובהקים של הר לב.

למרות שאין לומר על איש מחברי המועצה כי אינו ראוי לתפקידו, יש בתוכה ניגודי אינטרסים, שעל אחדים מהם ראוי להצביע כבר כעת. מנכ"ל משרד התיירות מייצג מדיניות הנוגדת תכלית הניגוד את טובתה של אל על, בהעדיפו טיסות סחר ומחירים מוזלים עד כדי ויתור כמעט על כל רווח. ראוי לבחון אם אכן נכון לתת מקום לאיש משרד התיירות במועצת המנהלים של אל על, במצב זה של ניגוד אינטרסים אישיים.

כן יש לבחון את ראש רשת מלונות דן, מיקי פדרמן. לאל על יש חברה נכדה בניהול מלונות, להים, המתחרה ברשת מלונות דן. כיצד זה יישב ראש הרשת במועצת המנהלים של חברה, שחברה נכדה שלה היא ממתחרותיה?

מינוי מועצת המנהלים החדשה גם איננה חסרה פיקנטריה. יהודית חריש, שמונתה למועצת המנהלים, היא רעייתו של יוסף חריש, לשעבר היועץ המשפטי לממשלה. היא שימשה שנים רבות כיועצת משפטית של אל על, וימים ספורים בלבד לאחר פרישתו של יוסף חריש לגמלאות אולצה לפרוש גם בן.

ידוע כי היא נוטרת טינה על הדרך המכוערת שבה נהגו המנכ"ל רפאל הר לב, מזכירת החברה, רות ארבל והסמנכ"ל לכספים, יורם גלאון. תיתכן מאוד האפשרות שהיא נוטרת מידה של טינה לשלושת אלה, ויהיה מעניין לראות אם תצליח להתעלות על טינה זו ולהשתתף בעבודת צוות חלקה ורהוטה.

אשר למנכ"ל הר לב, הוא בהחלט יכול להיות מרוצה מהרכב המועצה, ואין כל סיבה שלא יוכל לעבוד בכפיפות לה ללא כל תקלות ושיבושים. היו"ר יוסי רוזן והמנכ"ל הר לב הם ידידים קרובים, יש ביניהם שפה משותפת ברוב הנושאים התעופתיים העומדים על הפרק והידברות טובה.

עם זאת, הר לב משלים עתה את השנה ה־12 כמנכ"ל אל על, שנים שבהן העלה אותה משפל של הפסדים לרווחיות, למרות נטל הוצאות הביטחון הייחודיות לה ולמרות האיסור לטוס בשבתות ובחגי ישראל, המהווים 15 אחוז משנת העבודה. הוא גם הביא את החברה לבסוף ליחסי עבודה תקינים ולשקט תעשייתי, למרות מגרעותיו הקשות בתחומי האנוש, והחל בביצוע תוכנית הצטיידות שאפתנית שתחדש את צי אל על תוך 10 שנים הקרובות.

הר לב הוא עתה בן 61, ויכול להיות שיראה במינוי מועצת המנהלים ובתחילתה של הפרטת החברה, האמורה להתרחש במאי, הזדמנות נאותה לפרוש מתפקידו כמי שהשלים מלאכה נאה של ממש. במקרה זה חבר הדירקטוריון הטרי, עמוס לפידות, מועמד טבעי לרשת אותו.

לראשונה אושרה תוכנית מיתאר ארצית לייעור

מאת דן הלוי

המועצה הארצית לתכנון ולבנייה אישרה אתמול לראשונה בתולדות המדינה תוכנית מיתאר ארצית ליער וייעור (תמ"א 22).

יצוין, כי עוד בשנת 1976 החליטה המועצה הארצית על הכנת תוכנית מתאר ארצית ליער וייעור. אולם בכל התנגדות שר החקלאות הופסק הטיפול בה. בתחילת שנת 1990, עם התחלת גל העלייה והפיתוח המואץ, התעורר הצורך להגן על השטחים הפתוחים. לאחר שהוסרה הסתייגותו של שר החקלאות, המשיכו עורכי התוכנית בהכנתה והיא הוצגה במועצה הארצית בנובמבר 1991.

ועדת ההיגוי בראשות דינה רצ'בסקי, ראש מינהל התכנון במשרד הפנים, בהשתתפות משרד הפנים, קק"ל, המשרד לאיכות הסביבה, משרד החקלאות, משרד הביטחון, משרד המשפטים, מינהל מקרקעי ישראל, רשות שמורות הטבע, החברה להגנת הטבע, רשות העתיקות ונציבות כבאות והצלה, גיבשו את התוכנית המסוגת.

התוכנית מפרטת את צורות היער והייעור המגוונות ומבטיחה את שימורו, טיפוחו ושילובו במסגרת תוכנית אינטגרטיבית, בראייה כוללת של כל הצרכים.

המועצה החליטה לקבל את בקשת ראש מועצת שלומי לגרוע חלק מיער תגיתה מהתוכנית. כן הוחלט למנות ועדת משנה לאישור הקלות בה. יו"ר המועצה, מר עמרם קלעג'י, יעביר את המלצת המועצה בדבר אישור התוכנית לאישור הממשלה.

7 מ' ד' יושקעו במערך הייצור של "יפאורה תבורי"

מאת כתבנו הכלכלי

חברת יפאורה תבורי תשקיע השנה כ־7 מיליון דולר בשיפור מערך ייצור המשקאות במפעלה ברחובות.

אמש נחת בישראל מטוס תובלה עם קו המילוי החדש של המשקה תפוזינה. קו המילוי הוא מהמשוכללים בעולם, משקלו 50 טון וכושר הייצור שלו הוא 24 אלף בקבוקי משקה בשעה. על מנת להובילו לארץ הושכר מטוס צבאי מדגם אנטונוב בעלות של כ־150 אלף דולר.

הקו החדש יאפשר ליפאורה תבורי לעמוד בביקושים הגדולים לתפוזינה.

תעריף המינימום של שמאי המקרקעין – הסדר כובל

מאת הדס גייפמן

בסוף ינואר קבע הממונה על ההגבלים העסקיים, יורם טורבוביץ, כי קו הפעולה שנקבע על ידי לשכת שמאי המקרקעין בנוגע לתעריף המינימלי, מהווה "הסדר כובל".

חוק התעריף המינימלי, שנקבע על ידי לשכת שמאי המקרקעין, קבע כי התמורה שעל שמאי מקרקעין לגבות עבור הערכות נכסים, חייבת להיקבע בסכומים שאינם נמוכים מסכום מינימום, אותו קבעה הלשכה. כנגד שמאי המגבה תשלום הנמוך מסכום המינימום ניתן לנקוט צעדים, עד כדי שלילת רשיונו לעבוד בתחום למשך כמה שנים.

חוק זה של הלשכה איפשר עד היום לשמאי המקרקעין לגבות תשלומים גבוהים, ללא חשש ממחירים תחרותיים.

גידול של 30 אחוז במכירות חברת "אי.סי.איי. טלקום"

מאת הדס גייפמן

מנכ"ל אי סי איי טלקום, דוד רובנר, דיווח על התוצאות העסקיות המבוקרות של החברה. המכירות בשנת 1994 הסתכמו בכ־384.67 מיליון דולר, לעומת מכירות בהיקף של כ־295.72 מיליון דולר בשנת 1993 – גידול של 30%.

הרווח הנקי הגולמי עלה ב־22% לכ־20.35 מיליון דולר, לעומת 166.65 דולר ב־1993. הרווח הנקי הסתכם בכ־76.69 מיליון דולר, לעומת רווח של כ־62.72 מיליון דולר ב־1993.

המכירות ברבע הרביעי של שנת 1994 עלו לכ־106.79 מיליון דולר – גידול של 28% לעומת מכירות בהיקף של כ־83.2 מיליון דולר ברבע הרביעי של שנת 1993.

הרווח הגולמי לרבע הרביעי הסתכם בכ־56.45 מיליון דולר, לעומת רווח גולמי בהיקף של כ־45.9 מיליון דולר בתקופה המקבילה ב־1993 – גידול של 23%.

רובנר אמר, כי ב־1994 עלו מכירות מוצרי זוג המנוי ב־88% לכ־100 מיליון דולר, בהשוואה ל־53 מיליון דולר ב־1993. הכנסות החברה הבת טלמטיקס אינטרנשיונל הסתכמו בכ־97.8 מיליון דולר, בהשוואה ל־78.3 מיליון דולר ב־1993 – גידול של 25%.

שנת 1994 מייצגת את השנה הראשונה לפעילותה המאוחדת של החברה, בעקבות המיזוג עם טלמטיקס.

הונחה אבן פינה ל"פיתקית" בא"ת קיסריה־אור עקיבא

מאת אודי עמרון

בפארק התעשיות החדש "קיסריה אור עקיבא" הונחה אבן פינה למפעל פיתקית, המייצר מדבקות ותוויות באיכות גבוהה.

בהקמת המפעל, שישתרע על כחמישה וחצי דונמים, יושקעו כשניים וחצי מיליון דולרים.

חברת פיתקית הוקמה ב־67' על ידי אנשי העסקים גדעון פישמן וזאב בלידיס. לפני כשנתיים היא הפכה לחברה ציבורית.

מרכז השלטון המקומי: השמדת עודפי ירקות – אטימות חברתית

מאת דן הלוי

ראשי הרשויות המקומיות מסרבים לראות לחלוקה של עודפי הירקות שהצטברו בימים האחרונים לאזרחים נצרכים ונזקקים, במקום להשמידם ולהעבירם למזבלות.

עדי אלדר, יו"ר מרכז השלטון המקומי וראש עיריית כרמיאל, תבע אתמול ממשרד החקלאות ומועצת הירקות, להורות מייד מהשמדת עודפי הירקות ולאפשר לרשויות המקומיות לבצע את החלוקה לעניים, כפי שהיה נהוג בעבר. "זו אטימות חברתית, בלבלית ובירוקרטית, להשמיד אלפי טונות של ירקות, בעוד שבישראל חיים כ־750 אלף בני אדם מתחת לקו העוני, כשביניהם כ־250 אלף ילדים", אמר אלדר.

במרכז השלטון המקומי מרגישים, כי ייאבקו נגד השמדת הירקות ונגד האפשרות לייצאם במחירים מוזלים, במקום לספקם לעניים. "על ראשי משרד החקלאות ומועצת הפירות ליישם את הכלל הידוע 'עניי עירך קודמים'", טען אלדר.

מחר בדבר

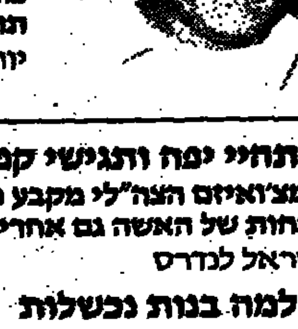

■ משרייני הגולן
קרב המאסף על הרמה
דניאל בן־סימון

■ הדתיים מתנגדים לשלום
פואד טעה: רוב הציבור עדיין תומך בו
יורם פרי

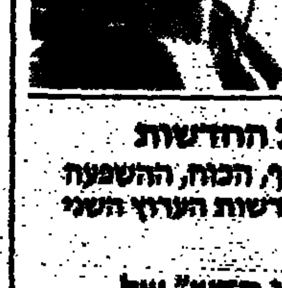

■ תחיי יפה ותגישי קפה
המצ'ואיזם הצה"לי מקבע מעמדה הנחות של האשה גם אחרי שחרורה
ישראל לנדרס

■ למה בנות נכשלות במתמטיקה
איך מחנכים מורים לשוויון
יעל פישביין

■ המאבק על החדשות
הרייטינג, הכסף, הכוח, ההשפעה והאנשים של חדשות הערוץ השני
אביבה זלצמן

■ "היסטוריון חדש" של התיאטרון הישראלי?
מוטי לרנר, פולארד והדוקו־פיקשן
מירי פז

דניאל בלוך, דן אבידן, אמיר אורן, תרזה איזנברג, אביב אלתסיד, שמשון ארד, מוטי בסוק, שלמה גינוסר, יאיר גרבוז, דניאל דגן, אפרים דוידי, יורם הרעה, עליאה ולך, ליאור זלטין, דן חמיצר, שמואל טל, אבנר כץ, מושיק לין, גיורא ממר, צבי מרום, אמיר נוימן, שלמה ניצן, טל סילבר, מיכל סלע, כמילא ערא־בדר, חגי פורשנר, טדי פרויס, זאב פרל, ורדה צוקרמן, אורי קרמן, דני קרמן, תומר קרמן, פזית רבינא, אמיר רוזאבליס, אורי שץ.

משא דבר־השבוע דבר שישי

דבר אחר

העסקת ערביי השטחים

פיקוח נפש דוחה פרנסה

מאיד בראני

האיסור שהוטל על כניסתם של פועלים מהשטחים לתחומי הקו הירוק אינו סגר. לא היציאה ממקום מסוים נאסרה, אלא הכניסה למקום אחר. לא מדובר פה בכבילת בני־אדם למקום אחד.

הימצאותם של ערבים רבים כל־כך מעזה, מיהודה ומשומרון באזור התנוף הישראלי מכבידה על שמירת הביטחון ומקילה עליהם לפגוע בנו. חובתנו לאפשר להם להתפרנס מוגבלת בחובתנו להישמר מפני פיגועים. לכן מטילים עליהם איסור כניסה אחרי כל פיגוע. הרשויות הפלסטיניות חייבות להסביר בעזה ובטולכרם, בשכם ובחברון, שהריגת ישראלים היא תענוג יקר מדי שיש לוותר עליו.

מאחורי הטענה שיש לתת להם אפשרות להתפרנס מסתתר הרצון להתפרנס מהם. אלה הם אינטרסים חומריים פשוטים, לפעמים אפילו תאוות בצע במלוא כיעורה — הכמיהה של מעסיקים ישראלים להעסיק עובדים זולים.

בשלב הביניים יעסקו ודאי ערבים בחקלאות ישראלית ובבניין, אולם יש לעשות מאמץ להקטנת התופעה. יחסים בין עמים אינם יכולים להיבנות כשבני עם אחד הם שואבי מים וחוטבי עצים לבני עם אחר. בשלב הביניים יש להטיל פיקוח חמור ביותר על העסקתם, כדי למנוע העסקת עובדים ללא רשיון וכדי למנוע ניצול מחפיר. לא נורא אם הרווחים מהעסקתם יהיו קטנים יותר.

אכיפת החוק צריכה להיעשות בעיקר דרך המעסיקים. יש למצות את הדין עם ישראלים המעסיקים פועלים שאין להם רשיון שהייה ותעסוקה. מכיוון שהכדאיות הכלכלית של העסקת עובדים מהשטחים גדולה למדי, אין להסתפק בקנסות, אלא להטיל עונשי מאסר על מי שמחליט על דעת עצמו של הערבי "שלו" אפשר לסמוך.

אחד הקשיים ביישום מדיניות לאומית נבונה בשטח זה הוא שיתוף עמדות בין אלה הרוצים להקל על פרנסת הערבים לבין אלה המקווים שהאינטרס הכלכלי של מעסיקים יהודים יגביר את התנגדות להחזרת שטחים. האחרונים אינם מבינים שארץ־ישראל השלמה אינה רק זו שכולה בשליטה יהודית, אלא זו שכל העבודות בה נעשות בידי יהודים.

דבר היום

מדים ומידות

אחרון מעשיו של הרמטכ"ל הקודם היה פרסום תקנון־התנהגות לחיילי צה"ל ולקציניו. תקנון כזה אמנם ראוי שיתנפק על־ידי הדרג האזרחי הממונה על הצבא — כוס הרמטכ"ל לא היה מצו לנהוג כך בימי בן־גוריון — אך מכל מקום ודאי שנדרש לו נספח, "תיקון ברקי": לא יגול קצין מגעים עם מפלגות פוליטיות בעודו בשירות פעיל.

ניתן לטעון כי אהוד ברק נמצא בשירות פעיל רק להלכה ולא למעשה, שהרי אינו לובש מדים ואף אינו נמצא בארץ, אבל הפקודה הצבאית היא תמיד הלכה שאפשר למצוא חריגים מעשיים מכנה. מי שמבקש להטיל מרות ולכפות משמעת על טוראים, חייב לגזור שוויון בכך גם על רב־אלופים.

לא רק הרמטכ"ל זכאי לשנת־פרישה. כך גם אלופים, שאפשר שירותם אינו מסתיים בתפקיד שאותו פינה. מגעי אלופים עם מפלגות פוליטיות, שיתוהד על תפקידם, עלולים להביא לכך שבסופו של המיקוח יוצעו לקצינים תפקידים נוספים בצה"ל, גם כדי למנוע מהם להצטרף ליריבים. תופעה כזו, של מכרז פוליטי על קצינים שטרם השתחררו, תשדר ערכים פסולים לקצונה הזוטרה, לחיילים ולאזרחים.

אין די ב"צינון" הקבוע בחוק המתייחס למאות הימים הדרושים להלוף בין השחרור מהצבא לבין הבחירות לכנסת. צריך להוסיף לחוק השיפוט הצבאי איסור מגעים עם מפלגות פוליטיות לתכנון עתידו האישי של הקצין. קשה להטיל מגבלות דומות על אזרחים הנושאים בתפקידים במפלגות, כמזכיריהן הכלליים, אך מותר לדרוש מהם איפוק.

צה"ל היה בראשיתו פוליטי מדי ושיקף בכך תקופה של מעבר מיישוב למדינה, עם מפלגת־שלטון אחת ועם כלים ממלכתיים לקיים. הדור הנוכחי של הקצונה מקצועי (אם כי לא בהכרח איכותי) מקודמו וחווה גם חילופי־שלטון, בלא עריפות המניות. גם לשם שימורו של מצב זה מוטב להבהיר כי המידות הנדרשות מהקצין אינן מוסרות מעליו עם מדיו.

רומניה

הבעיה האתנית לא נפתרה

בדצמבר האחרון מלאו חמש שנים להפיכה ברומניה, שנכנסה להיסטוריה כהפיכה בשידור חי. מאותה הפיכה נותרו בזיכרון הקולקטיבי בעיקר תמונת הדגל המתנופף עם החור במרכזו וסרט הווידיאו המנציח את ההוצאה להורג של הזוג צ'אושסקו. על רקע האליבות המתעוררת הוו והו מן הזיכרון האירועים שהובילו את הדרמה לשיאה: להוצאה להורג המפורסמת ביותר מאז משפטי נירנברג קדמה סדרה של אירועים אלימים על בסיס ביתוח אתנית בגבול הרומני־הונגרי. הם שהביאו את המצב לכלל פיצוץ.

חמש שנים חלפו ובעייתו של המיעוט ההונגרי ברומניה, המונה 1.6 מיליון איש, עדיין לא נפתרה והאליבות האתנית צוברת תאוצה מחודשת. גם אם ההסט [illegible] של רומניה לדמוקרטיה [illegible], [illegible] הבעיה העיקרית [illegible].

ביאתה של ההתפרצות העכשווית [illegible]. נגד המיעוט ההונגרי ברומניה עומד גיאורגי פונאר, מנהיג מפלגת האחדות הלאומית, החברה בקואליציה בראשותו של הנשיא יון אילייסקו. פונאר התמודד בבחירות לנשיאות והפסיד לאילייסקו ב־1992. בהיותו ראש עיריית קלוז' שבחבל טרנסילבניה, השליטה על חבל זה שנויה במחלוקת בין רומניה והונגריה. אולם לפונאר לא היו היסוסים כלשהם: שלוש פעמים נלחמו בוקרשט ובודפשט על השליטה בחבל טרנסילבניה בכאה ועכשיו, ואילו היה הדבר תלוי בפונאר הוא היה מביא להתנגשות רביעית. בתקופת כהונתו כראש עיר אסר פונאר להציב שלטים בהונגרית בבירת המחוז ואף הפסיק את הופעתם של עיתונים מקומיים בשפה ההונגרית.

הרקע להתפרצות האנטי־הונגרית הנוכחית של פונאר הוא התנגדותו לדרך טיפולו של הנשיא אילייסקו במיעוט ההונגרי. באחרונה מנסה הנשיא הרומני לממש הסכם ידידות ושכנות טובה אשר נחתם לפני חודשים אחדים עם הונגריה. אולם פונאר, המתנגד כמובן להסכם, פרסם השבוע מכתב גלוי אל אילייסקו שבו שאל מדוע מתעקש הנשיא למלא אחר הסכם הידידות בשעה שהונגריה, לדבריו, חותרת בכל הזדמנות תחת שלמותה הטריטוריאלית של רומניה ולוחמת בה באמצעות גופים כלכליים ופרלמנטריים באירופה.

המכתב היה צעד פומבי אחרון בסדרה פופוליסטית תוקפנית של פונאר נגד המיעוט ההונגרי. יותר מכל רוצה פונאר לאסור על קיומה של מפלגת "האיחוד הדמוקרטי ההונגרי של רומניה" המייצגת את המיעוט ההונגרי, להחרים את כלי הנשק הכבדים ברשות ההונגרים האתניים ולהפוך את שירת ההמנון ההונגרי לבלתי־חוקית ברומניה.

פונאר אינו אלא לאומן צעקני שדעותיו אמורות היו לבקש אותו בשולי המפה הפוליטית. אבל במציאות המפלגתית הרומנית המורכבת, שותף פונאר לקואליציה כרוכבת בראשות המפלגה הסוציאל־דמוקרטית. ניסיונותיו של אילייסקו לנפנף את פונאר לא הוכתרו עד כה בהצלחה. הגדרות כמו קיצוני, חסר אחריות ואי־רציונלי, שהדביק אילייסקו לשותפו הזוטר לא השתיקו את ההתלהבות הלאומנית שלו. דובר הפרלמנט הרומני, אדריאן נסטסה, הנמנה עם מפלגת השלטון, הודה, כי התבטאויותיו של פונאר בהתקרבות הבחירות כלהבה נגד שותפיו בקואליציה.

החשש העיקרי של אילייסקו הוא, שאם פונאר לא ישתוק ובעיית הגדרת הגבול עם הונגריה לא תיפתר בקרוב, יואט ואולי אף יופסק תהליך האינטגרציה של רומניה עם ארגונים אירופיים בתקופה קריטית לייצוב הכלכלה הרומנית. וזאת דווקא בשעה שבודפשט ובוקרשט מעוניינות להשלים במהירות את

(המשך בעמוד 10)

פזית רבינא

יומן חוץ

מנותקים מהעם

למי צלצלו הפלאפונים

עזיזה הלך

> מדוע דאגו הח"כים מופרעי צלצולי הפלאפונים רק לעצמם ולא הגישו הצעת־חוק שתגן גם על אחרים מפני מפגעי המכה המודרנית הזאת? יש להניח שהשיקולים שלהם הם פשוט חשבון ציני של רווח והפסד פריימריסטי

הגבלת השימוש בפלאפונים במשכן הכנסת מוכיחה, כי בניגוד להצהרותיהם של נבחרינו, שאין הם מנותקים מהציבור ומהווית חייו, הם בכל זאת חיים בבועה אטומה למציאות שמחוץ לכנסת ודואגים רק לצורכיהם ולנוחותם.

"אי־אפשר לשבת היום במזנון הח"כים בשקט", קבל השבוע ח"כ יצחק לוי. "אתה אוכל מרק ופתאום מצפצף לידך פלאפון. אתה שותה קפה ופתאום ליד האוזן מטרטר לך פלאפון". ובעיני ח"כ רפי אלול לא מצא חן ש"כשנכנסים לשירותים שומעים מתוך התאים צלצולים ואנשים מדברים" (תמיד אמרתי שבשירותים של הגברים זורמת יותר אינפורמציה). כדי שח"כ לוי וח"כים אחרים יוכלו להתענג על המרק שלהם ולקנוח בקפה בנחת המליצה ועדת הכנסת להגביל את השימוש בפלאפונים במזנון ובמליאה. אפילו ח"כ אלול בא על סיפוקו, אף שלא הוחלה ההגבלה גם על השירותים.

ההחלטה־המלצה של ועדת הכנסת, נבונה כשלעצמה, היא אגואיזם צרוף, אינטרסנטיות צרה. אם לדעת ח"כינו נהפך הפלאפון למטרד, מדוע מצאו לנכון להגן רק על עצמם מפניו? מדוע רק לח"כ לוי מגיע ללגום את המרק שלו בלי צפצופים נלווים ולי לא מגיע? גם אני ושכמותי, הסועדים לפעמים במסעדות, סובלים מצלצולי הפלאפונים הנשמעים מכל עבר, ואנחנו משלמים את ארוחותינו בכספנו. ארוחותיהם של ח"כ לוי ושכמותו, הסועדים במזנון הח"כים בכנסת, ממומנות מתקציב סיעותיהם. כמה מיוחסים הם מרשים לעצמם להיות על חשבון כספי הציבור, מה עוד שגם את הפלאפונים האישיים שלהם לא רכשו בכספם והם עשו אותם זמינים יותר לתקשורת, מטרד לא קטן בזכות עצמו.

הטלפון הסלולארי, המוזהה כפלאפון, נהפך למטרד ככל שנעשה נפוץ. בתחילה הוחדר לשימוש כשהדסע, מתקן טלפון במכוניות, שנועד להשביח את ניצול הזמן של בעליו שעה שהוא תקוע בפקקים, או בשהוא בנסיעה ארוכה. השימוש בפלאפונים האלה היה תקופה ארוכה מוגבל, יוקרתי, לא רק בגלל מחירם, אלא מפני שהחיוב על השיחות הושת על בעלי הפלאפון, גם אם טלפנו אליהם, ובשל כך לא מסרו את המספר לכל דיכפין.

תפוצת השימוש בפלאפון גדלה כשנעשה המכשיר נייד ומעוזן ובעיקר מפני שנתפס כסמל סטטוס. אנשים, שכשבתם במשרדם התמקו מקבלת שיחות טלפון, בנימוקים המוכרים לכולנו — "הוא בישיבה", "הוא מחוץ לעיר", "הוא במילואים" וכו' — אינם מרשים לעצמם להסתובב בלי הנייד. כך התפשטה התופעה המאוסה, שאנשים באים למסעדה עם פלאפון והולכים לתיאטרון ולקולנוע עם פלאפון. אפשר לחשוב שכל האנשים האלה לא משו ממשרדם לפני עידן הפלאפונים, מחשש שיחמיצו איזה טלפון קריטי לעסקיהם, או שמעולם לא יצאו מבתיהם בערב, כדי להיות צמודים לטלפון. הנימוק, שאין להשאיר פלאפון במכונית, כי הוא קורץ לגנבים, מופרך, כי אפשר להשאירו במשרד, בהפסקת הצהריים, או בבית, כשיוצאים לקונצרט או להצגה. יתר על כן, המכשיר הנייד משוכלל מאוד ויש לו כפתור ה"סוגר" אותו כך שאפשר להתנגד בו בלי שהוא ישמיע צלצולים ויפריע את מנוחת השכנים.

נדמה לי שהראשון שהתקומם נגד מטרד הפלאפונים במסעדות ובבתי־קפה היה ב. מיכאל ("ידיעות אחרונות"). ברשימה מצוינת תיאר את סבלותיו של היושב בבית־קפה, המבקש ליהנות מכוס קפה בלי לחצים (בדיוק כמו ח"כ לוי במזנון הכנסת), ומכל עבר מקיפים אותו ומותחים את עצביו צלצולי הפלאפונים וצעקותיהם של המשיבים להזיג "לא שומעים", "מי זה" וכדומה. היתה לב. מיכאל גם הצעה קונסטרוקטיבית: להקצות, על־פי חוק, פינות מיועדות לשיחות פלאפוניות, כמו הפינות למעשנים. אחר־כך תיארה יעל פרמלמר במוסף "נשים" ("מעריב") את חוויותיה כנפגעת פלאפונים במסעדות ובמקומות אחרים. הדוגמה שלה לשיא חוסר הטאקט היתה תיאור של הלוויה, שבמהלכה צלצלו הפלאפונים של שניים מהמשתתפים בה, חבריו של המנוח, והללו שקעו בשיחה עסקית.

כל אחד מאיתנו, מניסיונו, יכול להוסיף כהנה וכהנה דוגמאות של שימוש "פסול" בפלאפון, כזה שמפריע לסביבה, או כזה שמעות דפוסי התנהגות — מישהו סיפר לי על שכנו לספסל באוטובוס, שהעביר את כל הנסיעה בשיחות פלאפוניות למורת־רוחם של הנוסעים האחרים: בקונצרט של ג'סי נורמן הרעיד את דממת הקודש ב"היכל התרבות" צלצול פלאפון מאוחר; התופעה של חיילים מצוידים בפלאפונים, שצה"ל אינו יודע איך להתמודד איתם: בני תשחורת הנוטלים מהוריהם את פלאפוניהם כדי להרשים את נערותיהם, לא כאמור לקישוט, אלא כדי לנהל באמצעותו שיחות עם אחרים במקום לתקשר עם בת־זוגם; וכמובן הסחר בתור ועצם ההתנפלות על מכשירי "סלקום", החברה המתחרה ל"פלאפון", כאילו מדובר בבלותי המצבן.

מדוע איפוא דאגו הח"כים מופרעי צלצולי הפלאפונים רק לעצמם ולא הגישו הצעת־חוק שתגן גם על אחרים מפני מפגעי המכה המודרנית הזאת? כאמור, מפני שכנראה הם בכל זאת לא רגישים לסבלו של הציבור במידה שהם רגישים לנוחותם שלהם. אבל לא רק מפני כך. חלק מהם, יש להניח, פוגשים את המציאות מדי פעם וחוו את המטרד הזה גם מחוץ לכותלי הכנסת, אלא שהשיקולים שלהם הם פשוט חשבון ציני של רווח והפסד פריימריסטי. הרוב הדומם, שצלצולי הפלאפונים מעצבנים אותו, ממילא חסר אונים מול התופעה: ואילו הגבלת השימוש בפלאפונים היא גזירה שציבור בעליהם לא יעמוד בה והם ימצאו את הדרך להעניש את יוזמי החקיקה נגדם.

הסתדרות חלשה

אופנה חדשה במפעלים

> השיטה של השבתות מגן שנוקטים המעסיקים כדי לסכל שביתות וצעדים ארגוניים של העובדים צוברת תאוצה על רקע העדר מדיניות מקצועית ברורה של ההסתדרות

אפרים דוידי

"אופנה מתפשטת במקומותינו, בישראל הקטנה", אומרת ג'ודי לוז, הכפילה של "החלסטרה של רוח". האופנה המתפשטת בימים אלה במקומותינו היא סגירת מפעלים על אפם וחמתם של העובדים. הכוונה איננה לסגירת מפעלים כושלים, אלא להשבתת מגן של בעלי המפעל, אשר מנסים בדרך זו לשבור שביתות או לסכל צעדים ארגוניים וצורות אחרות של מאבקי עובדים.

האופנה החדשה של השבתת מגן החלה בבי־ינטקס בבית־שאן בחודשים האחרונים של השנה שעברה וצברה תאוצה בתחילת השנה — מגרניית השקם באזור, סנפרוסט באשדוד, והשבוע הושבתו שלושה מפעלים על־ידי המעסיקים: אל־אוף בנס־ציונה, פלב"ם בעין־חרוד וקלס באפיקים. בשניים מהם, פלב"ם ואל־אוף, השבתת המגן לא עזרה, כי העובדים פרצו את הגדרות. בפלב"ם גילתה הנהלת המפעל תושייה ונמנעה מלהפעיל את השומרים בשכר שהביאה בעוד מועד.

האם זו "מזימה קפיטליסטית" נגד העובדים? כמובן שלא. אין לקפיטליסטים מטה היושב ומתכנן צעד אחר צעד את החלשת מעמד העובדים בכל מפעל. במקרים שציינו אין אפילו בעלות משותפת על כל מפעלים. שניים מהם, פלב"ם וקלס, הם בבעלות קיבוצית. מעניין שקיבוצים רבים, בדרכם להתפרק מכל הערכים הסוציאליסטיים, לא רק פועלים בעקבות נגד עובדיהם השכירים, אלא גם מוסיפים תרומה ייחודית משלהם. בפלב"ם, למשל, שהוא מפעל לא גדול (120 עובדים, 100 מהם שכירים מעפולה ובית־שאן), לא רק ניסו לסגור את המפעל, אלא גם שכרו את שירותיה של חברת שמירה. איגוד התעשייה הקיבוצית, שהמפעלים החברים בו מעסיקים כ־13 אלף עובדים שכירים (בתעשייה האזורית, החברה התעשייתית הגדולה בישראל, מספר דומה של שכירים) מסרב בעקשנות להפך לארגון מעסיקים בדומה להתאחדות התעשיינים או ללשכת המסחר, בין היתר כדי לא לחתום על הסכמי עבודה קיבוציים.

סגירת מפעלים על־ידי מעסיקים כדי למנוע צעדים ארגוניים היא יריקה בפרצופם של העובדים. לרוב העובדים נוקטים בצעדים ארגוניים על־פי חוק, וכאשר מממשים העובדים ששכרם או תנאי עבודתם נפגעו את זכותם האלמנטרית לשבות, זכות דמוקרטית לכל דבר, באים המעסיקים ואומרים להם: "סליחה, דמוקרטיה לחוד וניצול לחוד. אם אתם רוצים לשבות, לא במפעל שלנו". והכל חוקי. בהתאחדות התעשיינים יש אפילו "קרן השבתה" שאיש אינו יודע כמה כסף מופקד בה, מי עושה שימוש בכסף הזה ומהי המדיניות לחלוקת הכספים. רבים שמעו על "קרן השביתה" של ההסתדרות. מי שמע על "קרן ההשבתה" של התעשיינים?

ההתקפה נגד העובדים שאנו עדים לה לא נערכת בחלל ריק. ההסתדרות נתפסה בחודשים האחרונים בחולשתה. במערכת ההסתדרותית תחת "השלטון הישן" היו איזונים פנימיים שגרמו לכך שלפחות כלפי חוץ נראה היה שנעשית עבודה מתואמת. עתה נעשים מאמצים לייעל את עבודת ההסתדרות, אבל העבודה איננה מתואמת וההסתדרות איבדה מ"כוח ההרתעה" שהקרינה בעבר. המשולש ועדי־עובדים־מועצות פועלים־איגודים מקצועיים (והאגף לאיגוד מקצועי) שלא תמיד פעל בהרמוניה, הפך עתה ל"משולש ברמודה", אותו משולש שבו טבעו ונעלמו לפי האגדות ספינות על צוותיהן. הבעיה איננה רק פוליטית או מפלגתית, או ריב־סמכויות שהיה קיים תמיד בין צלעות המשולש. הבעיה היא העדר מדיניות מקצועית ברורה.

המדיניות המקצועית של ההסתדרות נעה מתמיכה בחוזים אישיים ("החיוניים למשק" אליבא דרמון) ועד לתמיכה כנה ואמיתית בעובדים הנלחמים על זכויותיהם. בתוך כך ממשיך הממסד ההסתדרותי להתעלם ממאבקי עובדים שאינם מגיעים לכותרות או שאינם "נוחים", כמו הניסיון להקמת ועד עובדים בחברה־הבת של אגד.

הקפיצות במדיניות המקצועית של ההסתדרות, שלא זכתה לליבון בוועידה האחרונה, גורמות לבלבול רב. אם רוצים לשקם את "כוח ההרתעה" ואת כוח הארגון של ההסתדרות, על כל המערכת ההסתדרותית, מיו"ר האגף לאיגוד מקצועי ועד לאחרון חברי הוועדים, לשדר מסר אחד. המסר הזה צריך להיות: ההסתדרות מתייצבת מאחורי מאבקי העובדים בצורה חד־משמעית וללא פשרות. לא ברור אם הנהגת ההסתדרות הנוכחית מסוגלת לכך.

הסדר הקיבוצים

שקרים להכשרת השטח

> לקראת ההכרעה על ביצוע הסדר הקיבוצים — שתתקבל כנראה בקרוב או שלא תתקבל כלל — מופצים בציבור שקרים על מהותו כ"חומר רקע" ליצירת אווירה שלילית

דן הלוי

"בקרוב יוכרע על ההסדר המשלים לחובות הקיבוצים" — כותרות מעין אלה מופיעות בעיתונות כמעט מדי שבוע במשך השנתיים האחרונות. אם לשפוט לפי ניסיון אותן שנתיים במגעים על ההסדר גופו, נראה שכותרות אלה לא יהפכו לממשות, להחלטות לביצוע של הגורמים שהעניין מופקד בידיהם כמו שר האוצר, הממשלה וועדת הכספים, לפני שהקיבוצים עצמם, שבחובותיהם מדובר, ייצאו למאבק ציבורי גלוי ונחרץ על אינטרס הקיום שלהם.

לפי הקולות העולים לאחרונה מן התנועות הקיבוציות, התנועה הקיבוצית המאוחדת והקיבוץ הארצי, נראה שההכרעה בכך הולכת ומבשילה בתוכן. לכן סביר לצפות שבתקופה הקרובה יידונו שאלות הכרוכות בהסדר חובות הקיבוצים בחזית הקדמית של העיסוק הציבורי בענייני פנים וחברה. שתי השאלות המרכזיות בהקשר זה הן: כיצד נוצרו חובות עתק אלה (עניין שהוא כבר בבחינת סוגיה היסטורית מן העשור הקודם), ומה ההצדקה להזרים כספי ציבור כדי להסדירן. חברי הקיבוצים והנהגותיהם יצטרכו לתת את דעתם על שאלה נוספת — כיצד קרה שעד היום לא טופלה הבעיה כראוי.

לא בכך נעסוק, אלא ב"ניקוי השטח" משקרים על מהותו של ההסדר המבוקש בידי הקיבוצים, המופצים "כחומר רקע" ליצירת אווירה ציבורית שלילית לקראת ההכרעה על ביצועו. סנוניות ראשונות בתחום זה כבר החלו להופיע בעיתונות, וסביר שהן תהפוכנה בקרוב ללהקות של ממש עם התקדמות הדיון הציבורי בנושא.

מהו בעצם ההסדר שדורשים הקיבוצים? מדובר בהסדר כספי בהיקף של לא פחות משישה מיליארד שקל. המקור לכשני מיליארד מתוכם יבוא מן התמורות לקרקע הקלאית שימכרו הקיבוצים וביתרה ישאו השותפים להסדר: הבנקים הנושים ותקציב המדינה. הסדר החוב יימשך לאורך מספר שנים, אך ההכרעה על קיומו תתקבל ככל הנראה בקרוב — או שלא תתקבל כלל.

שקר ראשון: מחיקת חובות הקיבוצים בידי הבנקים תפחית את שוויים לצורך המכירה.

ההיפך הוא הנכון. חובות הקיבוצים שנועדו להימחק בהסדר (המכונים בז'רגון שלו "חובות הבלון") הינם חובות אבודים, שלא ניתן לגבות אותם. ייתכן שהקיבוצים שגו במו"מ הארוך והמפותל שהם מנהלים זה קרוב לעשור עם הבנקים, בכך שלא התריעו בפומבי על ההיקף המצומצם מדי של חובות מסופקים שרשמו הבנקים במאזניהם במשך שנים אלה בגין אותם חובות. על כל פנים, בעצם הסכמת הבנקים לרשום אותם כ"בלון" יש משום הודאה בהיותם חדלי פירעון. ברור לכל, שככל שיגדל שיעורם של חובות חדלי פירעון — בין אם נרשמו במאזן במפורש כחובות מסופקים ובין אם לאו — ברשימת הנכסים ב"נדוניה" שמציעה המדינה למשקיעים שיבקשו לרכוש את הבנקים מידיה, כן יירד ערך "הכלה". שום קונה שעיניו בראשו, ויש לקוות שכזה יהיה מי שישקיע מהונו ברכישת הבנקים, לא יתייחס לנכס כזה על־פי ערכו הנקוב.

שקר שני: הקיבוצים דורשים בהסדר תמורה עבור קרקעות מינהל החכורות בידיהם לצורך עיבוד חקלאי, שהן ממילא "רכוש המדינה".

הרישא של קביעה זו אמיתית. המחלוקת היא על הסיפא: למי בעצם שייכות אדמות אלה? עמדת האוצר במאבק הציבורי שניהל רק לפני חודשים אחדים נגד ההתיישבות החקלאית סביב המלצות ועדת פוגל לעניין זה, היתה בדיוק כטענה שלעיל. ראש הממשלה, ובעקבותיו מליאת הממשלה ומועצת מינהל מקרקעי ישראל, הכריעו אחרת. לא נוסיף כאן על פולמוס הקרקעות אלא זאת: מי שמציג כך את טיב החזקה שבידי הקיבוצים על אדמתם, רואה ממילא בחבריהם נתינים משוללי זכות קניין, שבידי "המדינה" להושיבם ולעקרם ברצונה, ובקיבוצים עצמם מעין "קולחוזים" שהקימה "המדינה" אי פעם לצרכיה, והיא רשאית איפוא גם לפרקם, אם וכאשר יתחייב הדבר מן "האינטרס הציבורי", או בנוסח אחר מן "הרצון הכללי", שהממשלה היא הפרשן והמבצע הבלעדי שלו.

בדרך כלל צומחים טיעונים מעין אלה מהגות מובלעת נוספת והיא, שהאינטרס הציבורי מחייב שהקיבוצים יכלו מן

(המשך בעמוד 10)

חוק הבחירה הישירה

דיקטטורה במסווה דמוקרטי

> מי שמבקש לעמוד על חסרונותיה של הבחירה הישירה לראשות הממשלה, טוב יעשה אם יבחון את שהתרחש בפוליטיקה המוניציפלית מאז הונהגה בה שיטת הבחירה הישירה

אורי גורדון

רובנו זוכרים היטב את אותם ימים, לפני חמש שנים, כאשר כמה שובתי רעב התמקמו בגן הוורדים מול הכנסת ובפיהם התביעה לשנות את שיטת הבחירות. הימים הם ימי התרגיל המסריח, כאשר מדינה שלמה ציפתה למוצא פיו של הרב שך בהיכל הספורט ביד־אליהו, כאשר חברי־כנסת עברו מדי יום מצד לצד, כששני מנהיגי המפלגות הגדולות מפזרים הבטחות והתחייבויות לכל עבר וסחר הסוסים הופך את הכנסת לפארסה נוראית.

הזעם הציבורי היה חסר תקדים. רבבות נהרו לגן הוורדים כדי להביע את הזדהותם עם שובתי הרעב והקריאה "מושחתים נמאסתם" נשמעה בכל יצורי הארץ. היתה זאת [illegible] בתולדות הדמוקרטיה הישראלית שבה הביע הציבור את [illegible] באופן כה אסרטיבי ולכנסת לא נותרה כל ברירה אלא לקבל את דרישותיהם הבלתי [illegible] של המפגינים. התוצאה נשארה עד היום חקוקה בספר החוקים שלנו כחוק הבחירה הישירה של ראש הממשלה.

ככל שחולף הזמן ממועד חקיקת החוק, וככל שהולך ומתקרב מועד הבחירות הבאות, מתחילים לעלות סימני שאלה סביב החוק וגוברת התחושה כי החוק נחקק בחיפזון וללא מודעות לסכנות החדשה שייצור במערכת הפוליטית הישראלית.

אינני תומך בביטולו המוחלט של חוק הבחירה הישירה, ולו רק מכיוון שהציבור הישראלי, אשר אינו בקיא בפרטים של החוק, לא יראה זאת בעין יפה וישפוך את זעמו על יוזמי השינוי. אבל אני בהחלט מאמין שיש לשקול ברצינות שינויים שונים במבנה החוקתי שלנו על מנת שנוכל להציב מספיק בלמים ואיזונים לשיטה החדשה ולהבטיח כי מדינת ישראל לא תהפוך לדיקטטורה במסווה דמוקרטי.

חוק הבחירה הישירה של ראש הממשלה הוא המצאה ייחודית של כנסת ישראל ואין לו אח ורע במדינות דמוקרטיות אחרות בעולם. יש משטרים נשיאותיים ויש משטרים פרלמנטריים, אבל אין את התערובת המיוחדת שקרא חוק הבחירה הישירה. אין לי ספק כי חוק הבחירה הישירה ייצור משטר [illegible] נשיאותי בישראל, ללא הבלמים והאיזונים הקיימים, למשל, בחוקה האמריקאית על מעמדו של הנשיא. הכנסת עלולה לאבד לחלוטין את מעמדה והיא תהפוך לזירת דיונים אקדמיים נטולי כל השפעה. ראש הממשלה העתידי יוכל למנות ולפטר שרים כמעט כרצונו, ללא בקרה של מוסדות מפלגתו או של ועדות הכנסת (כפי שנהוג בקונגרס האמריקאי).

כל מי שמבקש לעמוד על חסרונותיה של הבחירה הישירה לראשות הממשלה, טוב יעשה אם יבחון את שהתרחש בפוליטיקה המוניציפלית הישראלית במהלך עשרים השנים שחלפו מאז הונהגה בה שיטת הבחירה הישירה של ראש הרשות. אין ספק כי שיטה זאת יצרה זן חדש של ראש עירייה, שריף מקומי נאה־פנים והוכי־דיבור, אשר אין לו דין ואין לו דיין. התקציב בעיניו הוא המלצה בלבד ומעשיו מתמקדים בריצוף העיר באבנים צבעוניות ובמזרקות מקפצות. ראש עיר שהתרכז בסוגיות שוליות, כמו שיפור רמת החינוך או השבחת הספריות בתחומי עירו, השלך בתוך הקדנציה ככלי שאין בו חפץ. אין זה אומר שכל ראשי העיריות הם מזן זה, אבל מבלי לציין שמות, כולנו מכירים כמה וכמה שעוצבו על פי המודל המתואר לעיל.

אם לא נוכל להציב את הריסונים הדרושים, שיטת הבחירה הישירה לראשות הממשלה עלולה להוביל ברבות הימים לקראת ראש ממשלה מזן זה.

هذا من الاصل

תגובות

הפרישה של ש"ס

הפרישה של ש"ס מהקואליציה ונימוקיה לצער זה היו ברורים מראש לאלה שטרחו לקרוא את ההשקפות של הרב עובדיה יוסף כפי שהוא עצמו כתב אותן ולכן לא סמכו על פירושיו של אריה דרעי או שמעון פרס. האם באמת אפשר להביא שלום מכל מין שהוא, אפילו "שלום" לפי הליכוד, אם מסתמכים על הנימוק ההלכתי שנתן הרב יוסף לתמיכתו בהחזרת שטחים, היינו, "פיקוח נפש" החל על היהודים בלבד? הרי לגויים לפי ההלכה אין "נפש" ואסור להצילם ממוות אלא אם ההצלה הזאת מביאה תועלת ליהודים. אבל, הסומכים על "פיקוח נפש" החל על היהודים בלבד התעלמו מעוד גורם הלכתי. כדי שהרבנים יתירו, למשל, ליהודי חולה לאכול ביום כיפור בגלל "פיקוח נפש" צריך שהתועלת באכילה הזאת תהיה מיידית. אי־אפשר להתיר זאת אם האכילה תעזור, אולי בעתיד רחוק ומפוקפק, לכן. במצב הנוכחי, שבו נהרגים יותר יהודים על־ידי פעולות טרור מאשר לפני אוסלו, פועל הרב יוסף לפי ההלכה כאשר הוא פוסק ש"פיקוח נפש" לא יגרום להחזרת שטחים בתנאים כאלה.

שנית, כדאי להיזכר מה בדיוק כתב הרב יוסף כאשר הוא התיר החזרת שטחים בגלל "פיקוח נפש". אני מצטט ממאמר ארוך, תחת הכותרת "מסירת שטחים מארץ־ישראל במקום פיקוח נפש" שהוא פירסם ב"יתד נאמן", בטאונו של הרב שך (היו ימים!) בי"ז באב תשמ"ט (18.9.1989). הרב יוסף קובע, שבדרך כלל קיים איסור מוחלט לא למסור שטחים מארץ־ישראל לגויים וגם אסור להרשות להם לגור בארץ, אבל האיסור האחרון חל על הנוצרים ולא על המוסלמים. הוא ממשיך: "על כל פנים, לדעת רוב הראשונים, איסור "לא יישבו בארצך" אינו נוהג לגבי ישמעאלים שאינם עובדי עבודה זרה, ולכל הדעות בזמן הזה שאין יד ישראל תקיפה על האומות לגרש את הגויים מארץ־ישראל מיראת האומות, בוודאי שאינו נוהג דין זה, וכמו שכתב הרמב"ם שם. ועוד, שאפילו הגויים שהם עובדי עבודה זרה שוכנים בינינו, ואין כל אפשרות להזיזם ממקומם. ואדרבה, על ממשלת ישראל, מכוח חוק בינלאומי, להגן ולשמור על הכנסיות של הנוצרים בארץ־ישראל, אף־על־פי שהם בתי עבודה זרה ומיוחדת לפולחן שלהם, אף שמצווה מן התורה לאבד עבודה זרה ומשמשיה ולשרש אחריה עד שנאבד אותה מכל ארצנו, ומכל מקום שנכבוש אותו (עיין רמב"ם, פרק ז' מהלכות עבודה זרה, הלכה א'). ובוודאי שזה מחליש מצד ההלכה תוקף הכיבוש שנעשה על־ידי חיילי צה"ל".

פירוש הדברים האלה הוא, בין השאר, שתוקף כיבוש ירושלים המזרחית ב־1967 הוחלש "מצד ההלכה" בגלל שאחרי הכיבוש לא הרסנו את כנסיית הקבר הקדוש ואת כל יתר הכנסיות שבשטחים. יש להניח, שהרב יוסף גם מצטער שלא הרסנו כנסיות בישראל. הרב יוסף מסכים ל"מחדלים" נוראים אלה רק מפני שהוא מכיר שאומות העולם חזקות ואנו צריכים לפחד מהן. אם ייווצר מצב שבו ישראל לא תצטרך לפחד מהגויים יש להניח, שהרב יוסף ידרוש את הריסת הכנסיות בכל שטח שישראל שולטת בו, וכמובן גם את גירוש כל הנוצרים. הדברים נאמרו במפורש על־ידי רב זה שרבין, ועוד יותר פרס, התרפסו לפניו זה שנים: הם נכתבו עוד לפני "התרגיל המסריח" של פרס!

למה לא ידעו כמעט כולם שהשקפותיו של הרב יוסף הן כאלה? לדעתי, האשמה תלויה באותו חלק של התקשורת הישראלית שמוכן לרמות את עצמו ועוד יותר את האחרים "למען השלום". באמת השלום יבוא רק אם קודם נראה את המצב כמו שהוא, אצלנו ואצלם, ולא נרמה את עצמנו לגבי תמיכה בשלום המבוסס על מינימום של צדק בשתי החברות. ועל ה"שלום" המבוסס על התמיכה של הרב יוסף, או על ההלכה בכלל, כבר כתבה המשוררת רחל: "ואני לא אובה את בשורת הגאולה אם מפי המבצרע היא תבוא"

ישראל שחק, ירושלים

מכתב גלוי לשרה אורה נמיר

התקווה האחרונה של ציבור הגימלאים לקידום עניינם זו את. אנו שבעי אכזבות: כל הוועדות שהוקמו עד היום לתיקוני שכר הגימלאים – לרבות ועדת זוסמן – לא הצליחו לסיים את תפקידן ולהגיע לתכלית מעשית.

מר פרס – שר האוצר ב־88 – הבטיח אמנם הרבה דברים יפים, אך הכול התברר והתגלה כעורבא פרח.

גם מחיים רמון שנראה מבטיח בתחילת דרכו, לא תצמח כפי הנראה שום ישועה.

גבירתי: כולנו יודעים שעם הבטחות לא ניתן לערוך קניות בשוק מחנה יהודה, או להיכנס לצרכניה.

ציבור הגימלאים מצפה (די בחוסר סבלנות) לקבל ברכיב השכר את כל אותן ההבטחות שנכללו בשכרו לפני הפרישה, כמו, הוצאות רכב – ביטוח ורשיון רכב, טלפון, שעות נוספות ועוד.

גב' נמיר, חובה עלייך שתפעלי במלוא כוחך ומרצך כדי שסוף־סוף יקבלו הגימלאים את המגיע להם בדין, ויספיקו ליהנות מהטבות השכר בעודם בחיים.

מרדכי אופיר, ירושלים

"דור הנכדים" לפי לורנס

ל. ב. נמייר היה פרופסור להיסטוריה מודרנית באוניברסיטה של מנצ'סטר באנגליה ומידידיו של חיים וייצמן (והדוד של עיזר). בספרו שנקרא "בשולי ההיסטוריה" (יצא לאור בשנת 1939) נכללו קטעים שהתפרסמו בעיתונות בשנים לפני פרסומו ועסקו במצביאים קרומים וכשלונות אישים שהחמירו יחסים ערב מלחמת העולם הראשונה; בריקע להצהרת בלפור והתנהגות הממשלה האנגלית לאחר מכן.

בספר פרק בו מתאר נמייר מפגישותיו והתכתבותו עם T.E. Lawrence (לורנס "איש ערב") ובו קטע מאוד מעניין ומאלף, כלהלן: "... הוא (לורנס) נבדל מאלה שראו בערבים מקל חובלים להכות בו את היהודים; לכן, אפשר לומר, שהיה 'פרדציוני'. בשיחה שהיתה לי עימו ב־19 ביולי 1930 הוא אמר לי (ואני רשמתי את דבריו ואף הקראתי לו את הכתוב בתום השיחה): '... הבעיה של הציונות נובע מהתנהגות הדור השלישי. הנכדים של החלוצים (המהגרים) הם שיגרמו להצלחה או לכישלון; אבל, הסיכוי להצלחה הוא כה גדול שמצדיק את תמיכתו בניסיון ואני תומך ברעיון לא בגין היהודים אלא משום שהתעוררותה של פלשתינה לחיים חדשים תעלה את המעמד התרבותי והחומרי של כל שכניה במזרח התיכון...'".

הנכדים כיום הינם בשנות 50 – 40 שלהם וגם הניניים מתפתחים יפה.

יצחק פרי, שדהורבורג

הצעת ייעול

פוליטיקאים הם אנשים תאבי מיקרופון, המגיבים פאבלובית ושבלונית בצמוד לכל פיגוע טרור קטלני. הללו גם מרבים לעופף למדינות הים.

כדי שלא יסתכנו באובדן נקודות בפריימריס בעת שהותם בחו"ל אני מציע להקצות להם תיבה קולית, בה יפקידו טרם נסיעתם קלישאה מוקלטת, וזו תשודר מיד בהתרחש פיגוע, באוזני משפחות הנפגעים, ובאוזני כל העם ("עם הגולן").

אחרי כל פיגוע טרור קטלני,
בירפלקס מתפרץ קולני חולני,
כמו היה הוא בקריז מתפס מיקרופון,
הוא מורים קלישאות, ממדי שיטפון.

לחמס, לג'יהאד הוא ישלח אזהרה,
בניסוח שחוק, שהיה לזרא,
הוא ירדוף, הוא ישיג את רוצחי החלל,
יחלק לעצמו חלקים בשלל.

ובטון ממלכתי עת נשבר לו הקול,
הוא ישלח תנחומים למשפחת השכול,
ישתדל להדיש, להפגין – ביצועים,
ויוסיף איחולי החלמה לפצועים.

מעתה כל ח"כון המבלה לו בחו"ל,
שב יפנה ישירות אל האב השכול,
וקולו המשומר כמו היה אקטואל,
יהדהד, ולציון או יבוא הגואל.

נחמיה אורגד, הרצליה

הצליבה הגדולה

הכנסיה הנוצרית מוקיעה את העם היהודי על צליבת אדם אחד – ישו. צליבה שבוצעה לפי העדויות המקובלות לפני 2000 שנה בקרב העמים לגבי מורדים במימסד.

בגין צליבתו של אדם אחד צלבה הכנסיה הנוצרית עם שלם – העם היהודי – במשך אלפיים שנה. שיא הצליבה היתה השואה שינקה ממעיינות השנאה הנוצרית.

הנני פונה לאפיפיור לצרף לסמל של ישו הצלוב סמל תאום של עם צלוב כדי להזכיר למאמינים את הפשע הנורא של הצליבה הגדולה של העם היהודי על־ידי הנצרות.

רחל קורסן, בית אל

דורון שרם

"הלקוח" של קרייטון יהיה סידרה בטלוויזיה

רשת הטלוויזיה סי־בי־אס מתכננת להפוך את הסרט המצליח "הלקוח", על־פי ספרו של מייקל קרייטון, לסידרה בהמשכים (אולי כדאי לקרוא לסידרה "הלקוח המתמיד").

את תפקיד עורכת הדין, הנשכרת על־ידי ילד שנרדף על־ידי המאפיה, מועמדת לגלם הזן כרנוון ("תלמה ולואיז"), שכיכבה בסרט המקורי.

המפיקים שוקלים גם את מועמדותה של פארה פוסט הבלונדינית, הזכורה מסידרת הטלוויזיה "המלאכים של צ'רלי".

בשורה למעריצי "מלרוז פלייס"

אם אתם נמנים עם המוני המעריצים של סידרת הטלוויזיה "מלרוז פלייס" ואם אתם אוהבים את הבגדים שלובשים שחקני הסידרה – יש לנו בשורה עבורכם.

מפיקי הסידרה פתחו באתר הצילומים חנות ובה אפשר לרכוש את הבגדים המקוריים של השחקנים והשחקניות. כך שאם חשקה נפשכם בשמלת הנשף של אמנדה או במכנסי הג'ינס הדוקים של ג'ק – יש לכם כתובת.

אגב, מפיקי הסידרה משקיעים עשרת אלפים דולר בכל פרק על תלבושות לשחקנים ולשחקניות (בעיקר).

רוזאן בר רוצה ילד

אומנם רוזאן בר בת 42 אבל היא לא מוותרת על ילד מאהובה החדש. כעת היא בחודש השני להריון והרופאים ציוו עליה לשכב בשמירת הריון, מחשש לסיבוכים.

אבל רוזאן גם לא מוותרת על צילומי הסידרה "רוזאן". אחד הפרקים של הסידרה צולם לא מכבר כשרוזאן שוכבת במיטה. גם הדמות שלה בסידרה בהריון, והתסריטאים הבטיחו להתאים את ההתפתחויות בעלילה על־פי מצב ההריון של הכוכבת.

סירטון פרסומת חדש, המוגדר על־ידי יוצריו כ"הגדול והמורכב ביותר אשר הופק אי פעם ללקוח מקומי", יוצא השבוע לשידור בערוץ 2. בסרטון, המפרסם את מוצרי האלקטרוניקה "סמסונג", הושקעו יותר מ־150 אלף דולר. לצורך הסרט נבנו ארבע דירות מגורים בתוך האנגר ענק, שאותת מהן מוצגה, במסגרת התסריט, במבנה. הסרטון מציג סידרת תמונות מהחיים, ביניהן: בחורה מתעמלת, איש הצופה בטלוויזיה מקולקלת וזוג אוהבים באמצע מריבה ברחוב. בתצלום: הבמאי אלי מוהרלוב עם הדוגמנים דליה דיין ואפיר מלול בסצינת מריבה של זוג אוהבים. התפאורה עוצבה כגשר על נהר הדנובה, כשברקע נראית בודפשט בלילה. במהלך הסצינה עולה מלוויית ענק ובתוכה ירח מלא המציף באורו את שני האוהבים המתפייסים.

המאה העשרים לא תיגמר כל־כך מהר

המאה ה־12 ארסורטו מתרגשת עלינו ועיתונאי הבידור האמריקאיים, המשועממים מן הסתם, החליטו לבדוק כיצד תיערך חברת הסרטים "פוקס המאה העשרים" לשינוי הקלנדרי. הכתבים שאלו את דובר חברת הסרטים, האם החברה תשנה את שמה ל"פוקס המאה העשרים ואחת".

הדובר הלך לשאול את המנהלים וחזר עם התשובה: "אין לנו שום תוכניות לשנות את שמנו". הוא אינו חושש שהשם הבלתי מעודכן יפגע בתדמית. "החברה הוקמה ב־1935. יש לנו מסורת וזה מה שחשוב", אמר בנחרצות.

סטון רוצה לעשות סרט על ניקסון

מייקל דאגלס המוזקן יככב בסרט חדש, שייקרא "נשיא אמריקאי". לצורך ההכנות לתפקיד הוא ערך סיור פרטי בבית הלבן בוושינגטון. בצאתו מהבית הלבן הופתע דאגלס לפגוש את הבמאי אוליבר סטון ("רוצחים מלידה") שביקש אף הוא לסייר במקום ותהה מה הוא זומם.

סטון לא רצה לנדב פרטים, אבל העיתונים האמריקאים מנחשים שהוא מתכוון לעשות סרט על ריצ'רד ניקסון.

סטון כבר עשה סרט על נשיא אמריקאי, ג'ון פ' קנדי, וניסה לשכנע אותנו שהרצח שלו היה קנוניה של שירותי הביון. מעניין מה תהיה התיאוריה שלו על פרשת ווטרגייט. אולי גם כאן יש לו מה לחדש.

סידרה בהשראת או־ג'יי סימפסון

המפיק סטיבן בוצ'קו, שהביא לנו את "פרקליטי אל־איי" ואת "NYPD" המוצלחות, הגה סידרה חדשה שתשלב בין השתיים.

הסידרה החדשה תעקוב במשך כל העונה אחר נפתלותיו של משפט רצח אחד. "מתחילתה ועד סופה מובאת הסידרה מנקודת המבט של פרקליטי ההגנה", מסביר בוצ'קו.

את ההשראה הוא נוטל ממקרה או־ג'יי סימפסון ומההצלחה העצומה של השידורים הישירים של המשפט שלו.

החלומות המשונים של יו גרנט

על מה חולם יו גרנט, השחקן האנגלי שנשות העולם חולמות עליו לאחר שכבש את ליבן ב"ארבע חתונות ולוויה אחת"? על המלכה אליזבת, דווקא.

"יש לי חלומות שחוזרים על עצמם, ובהם אני בידידות קרובה עם המלכה אליזבת", הוא מספר. "גם וודי אלן הוא חבר טוב בחלומות שלי. אני תמיד מסתובב אצלו בבירה ואנחנו צוחקים יחד".

יו גרנט. על מה הוא חולם בלילות?

וינונה ריידר מחפשת תסביכים

השחקנית וינונה ריידר טוענת שהעובדה שאין לה שום תסביכים, הציקה לה בתקופה מסוימת בחייה. "קראתי ביוגרפיות של אמנים גדולים וראיתי שכולם מתוסבכים נורא", סיפרה. "לכן החלטתי שאולי מוטב שגם לי יהיו קצת תסביכים".

היא ניסתה להשמין ולהתמכר לאלכוהול, אך ללא הצלחה. "ניסיתי להיות אלכוהוליסטית לשבועיים וזה לא כל־כך הלך לי", התגלה. "אני שוקלת רק 45 ק"ג והגוף שלי מסרב להשמין".

לבסוף הגיעה וינונה היפה למסקנה שמוטב כך. "אז עוד לא הבנתי שאני יכולה להיות נורמלית ורגועה, ועם זאת שחקנית טובה", אמרה. "סוף־סוף קלטתי את זה, והקל לי". גם לנו.

ג'יימס בונד החדש מתעלם מקודמו

פירס ברוסנן, המגלם "ג'יימס בונד" החדש, אומר כי בבואו לשחק את הסוכן בשירות הוד מלכותה הוא צריך להתמודד עם המורשת שהותירו שון קונרי ורוג'ר מור, שגילמו את התפקיד לפניו.

ומה באשר לטימותי דלטון? "מטימותי דלטון לא לקחתי דבר מפני שמעולם לא ראיתי את הסרט שהוא עשה", אומר ברוסנן.

דלטון קיבל את התפקיד של ג'יימס בונד לפני שמונה שנים מאחר שפירס ברוסנן, שהתפקיד הוצע לו מלכתחילה, היה עסוק בצילומי הסידרה "רמינגטון סטיל".

בשבוע שעבר ברוסנן צילם בפורטו ריקו קטעים מהסרט החדש בסידרת ג'יימס בונד – "גולדן איי".

ברוסנן נשאל איזו דמות תהיה לג'יימס בונד החדש. "הוא יהיה קצת רוג'ר מור קצת שון קונרי והרבה פירס ברוסנן", השיב בצניעות.

סוד קיסמו של "המפצח"

השחקן הסקוטי רובי קולטריין, המגלם את הפסיכולוג המשטרתי הנודע בסידרה "המפצח", התבקש להסביר מדוע הצופים אוהבים כל־כך את הדמות שלו.

"אנשים אוהבים את זה שהוא נכנע לפיתויים", טוען קולטריין. "נמאס להם מאנשים יפים שעוברים כל הזמן חיים על פירות ואף פעם לא מקללים. חוץ מזה, הוא גם אינטליגנטי מאוד, וזה חשוב. גבר שמן הוא יותר אטרקטיבי מגבר עם שרירים". יחי הגבר השמן.

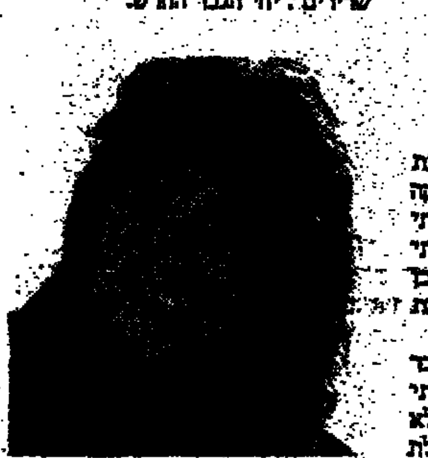

רוזאן. משותקת מהמיטה

חירום

תורנות בתי מרקחת

תל־אביב
פרמקסי – ירמיהו 41 – 5442050
אפרטמן – יהודה הלוי 110 – 5613010
בן־יהודה – בן־יהודה 142 – 5223535 (עד 03.00)
סופרפארם – איינשטיין 40 רמת־אביב – 6415730 (עד 24.00)
ירושלים
סופר פארם – בורלא 5 – 791951
חיפה
קופ"ח מכבי – יל"ג 6 – 511707
פתח־תקוה
גב"א – חפץ חיים 6 – 9310541
רמת־גן
רשי – רשי 13 רמת־גן – 7510971
בת־ים – חולון
קופ"ח – קדושי קהיר 20 בת־ים – 5004141
גני בת־ים – הנביאים 3 בת־ים – 5515671
רחובות
כללית – רמז 8 – 445111

טיפול נמרץ לב

● לב 1 – שירות 24 שעות – 03־5618791
● שח"ל – 03־5625555
● נטל"י – 03– 5757788, 177–022–4224

ניידת טיפול נמרץ

● אשדוד 08־551333
● בית־שאן 06־587223
● בת־ים 03־5511111
● הרצליה 09־541333
● חדרה 06־322333
● חיפה 04־512233/4
● טבריה 06־790111
● ירושלים 02־523133
● כפר־סבא 09־33222
● כרמיאל 04־988555
● מגדל העמק 06־540062
● מעלות 04־979333
● נהריה 04־823333
● נצרת 06־573335
● נתניה 09־623333
● עכו 04־912333
● עפולה 06־593334
● פתח־תקוה 03־9311111
● קיאזן 03־344442
● קרית־ביאליק 04־761062
● קרית־שמונה 06־944333
● ר"ג, ב"ב, גבעתיים 5793333
● רחובות 08־451333
● שדרות 051־897074
● תל־אביב 03־5460111

מרפאות עיניים

תל־אביב
● דיזנגוף סנטר שער 3 או 5 טל' 294869, 03־285822
● טיפולי חירום בבי"ח אסותא – טל' 5201515־03, 5201432/1, 24 ש'. גם בשבת וחג.
● טיפולי חירום, בי"ח איכילוב, תל־אביב. עד חצות (כולל שישי־שבת). 03־5436696.
● תורנות 24 שעות – ה' באייר 20 (ככר המדינה) טל' 254397, 03־452173; יהודה המכבי, איתורית 03־5449911, מנוי 4318.
יפו: יפת 99, 09.00־13.00, 16.00־02.00, טל' 864256.
גבעתיים: וייצמן 12, טל' 324547 איתורית 5193193 מנוי 3743.
ירושלים: צפת 23, טל' 251794, 02־253767.
בי"ח משגב לדך – טל' 02־633708, 08.00־16.00, ד' 08.00־19.00.
בת־ים: מרפאת עיניים לטיפולי חירום – קניון בת־ים רח' יוספטל טל' 5531505 – 24 שעות ביממה.

נפגעי אלימות

● סיוע לקורבנות אונס: ת"א (24 שעות) 234819־03. ים 02־514455. חיפה 04־382611. אילת 059־31977.
● ריצ"ו – לנשים מוכות – טל' 5461133; טל' 02־514111 – 24 שעות – 08־550506, 07־376310.
● מסל"ן – קו פתוח לנשים – נפגעות אלימות מינית – מרכז סיוע לנשים בנגב. 08.30־12.00, 16.00־19.00, טל' 057־74907.
● אור אדום – למען נפגעי אלימות שוטרים והתעמרות, בתוך האגודה לזכויות האזרח בישראל. טל' 03־663162/3.
● נעמת – ייעוץ בבעיות אלימות במשפחה, א'־ה', 9־16, 03־231675, 03־235922.
● מכורים אנונימיים (אנ.א"י), מידע תמיכה וסיוע 24 ש'. 03־5131046.
● זכויות הגבר במשפחה. 24 ש'. 04־322003, 04־256417, 03־378572.
● האגודה להגנת הילד: 03־6961020, 03־6956763.
● האגודה לנפגעי תקיפה מינית. טל' – קו חירום 6850841, קו גברים 6850036.

תחבורה

● קוי אוטובוס "דן" טל' 5614444.
● "אגד" – טל' 03־5375555.
● זמני נחיתת מטוסים. תקליט: 03־9731111.
● מודיעין נמל התעופה: 03־9712484.
● רכבת. זמני נסיעה ותעריפים באמצעות "טלמטר" טלפונים: 04־303133, 03־5652200.

עזרה רפואית ונפשית

● ער"ן, עזרה ראשונה נפשית, ת"א 03־5461111, לילדים ולנוער 03־6961113, ים 02־610303, קו ברוסית 02־661122, חיפה 04־672222/3, קו ברוסית 04־672223, כרמיאל 04־9888770, קו ברוסית 04־9889499, נתניה 09־625110, קו ברוסית 09־828755, ב"ש 07־281128, קו ברוסית 07־275871, מערב הגליל 04־9986418, כ"ס 09־974555, חדרה 06־346789, קו ברוסית 06־343268.
● המרכז להתנדבות בישראל, 03־5614144 לחוקים למתנדבים ולמבקשים להתנדב.
● סהר, ייעוץ למשפחות נפגעות סמים. א'־ה' 09.00־14.00, 03־829970.
● אנוש – ייעוץ למשפחות נפגעי נפש, 5400474־03, 03־5400672.
● יד־בנה, אוזן קשבת לילדים לנוער ולהורים 24 ש'. 03־226027, 04־229488, 04־922222, 02־243358, אילת 09־76366, להו"ל 222732, מ־17 עד 24.
● "אוזן קשבת" לנוער ולהורים. מרכז עירוני ר"ג. 6728697, 6754752, 2 08.00־13.00, ד' ה' 16.30־19.00.
● "אל־סם" – רח' פינקוס 3, ימים א'־ה' 16.00־20.00. טל' 5463587, 5462076, 02־663902, 02־663828.
● הוועד למלחמה באיידס. מידע וסיוע לחולים 03־614576, 03־566380. ת.ד. 33602 ת"א.
● אלי, אלימות כלפי ילדים. 03־430879, 03־261070 מ־08.00 עד 22.00.
● "הקו הלבן", אוזן קשבת להומוסקסואלים ולסביות. 03־292797, ימי א', ב', ה' מ־19.30 עד 23.30.
● קשת־חולים – מוקד מידע רפואי. א'־ה' 08.00־19.00, ב' 08.00־12.00. טל' 03־6995355.
● מג"א – שירות רופאים לביקורי־בית, הטלפנות מג"א, שעות: 19.00 עד 07.00. טלפון חירום 101.
● ועד מען פרטי הנדר, מר"ם, קהילת סלוניקי 9 ליד ביתן ת"א, 499978.
● אלכוהוליסטים אנונימיים, תמיכה לפונים: 03־319281, 03־202951, 03־319845.
● אלכוהוליזם (24 שעות) 03־721161.
● אלכוהוליסטים אנונימיים ירושלים. 02־630524, 02־830092.
● "קשב לקשיש", א.ב.ל. 03־299089, א'־ה' 09.00־14.00.
● אוזן קשבת לגיל המבוגר רשת השרון ימים א'־ה' 16.00־20.00, טל' 5493244.
● נשים במצוקה. קו אדום 09־505720.
● ארגון הורים אדם, אוזן קשבת לילדים ונוער. 24 שעות ביממה. 03־621515.
● "יד שרה" – שיקום הנולה. ים 02־244242, ת"א 03־812304, חיפה 04־381784.
● "תהל"ה" – תמיכה בהורים של לסביות והומוסקסואלים. טל' 09־587779.
● תמיכה נפשית לחולי סרטן. 02־433516.
● שירותי חירום פסיכיאטריים כולל ביקורי בית. טל' 03־346615, 03־6738750, מנוי 35888.

תרום דם ותציל חיי אדם

שקרים להכשרת השטח

(סוף מעמוד 9)

הארץ. על כל פנים, בעיני המשמיעים אותם, הבריה הקרויה קיבוצניק ודאי שאינה אדם ריבוני המעדיף לנהל את חייו במסגרת קהילה שיתופית. משונה שדווקא פקידי אוצר בעלי השקפת עולם "ליברלית", או עיתונאים בעלי עמדות דומות, מאמצים תפיסה ולטריאנית או בולשביקית כזאת כשמדובר בקיבוצים או מושבים.

בהקשר להסדר החובות, מהות "העיסקה" שמציעות התנועות הקיבוציות לממשלה ולבנקים כעת היא העברת קרקעות ב"אזורי הביקוש" בקנה מידה גדול – שכמותו לא ניתן לרכוש בכל דרך אחרת – לידי הממשלה (בניהול ממ"י). אלה נחוצות לממשלה לטובת מה שמוגדר על־ידה כצורך לאומי דוחק (קרקע לבנייה להקלת מצוקת הדיור ועצירת האינפלציה הנגרמת על־ידי המחסור בדירות). לבנקים היא תאפשר להמיר חובות שערכם מסופק, כאמור לעיל, בנכס ריאלי יקר (קרי, התמורות לקרקעות אלה, שיעלה דווקא את שוויים לצורך מכירה. אם השותפים להסדר בוחלים בעיסקה זאת, יש לחשוד שהם סבורים כי בידם לקבל את חלקם בה גם בלא לשלם את תמורתה, מה שמחזיר אותנו לפסקאות הקודמות. אך אם כך הם סבורים, טעות בידם.

הבעיה האתנית לא נפתרה

(סוף מעמוד 9)

התחימה על הזהות, תוך הכרה בגבולות הקיימים, כדי להגיע ליציבות הנחוצה לקבלת מענקים אירופיים נדיבים.

אך הכלכלה אינה חזות הכל ולמרות הגישה הריאלית מעוררות דרישותיהם של ההונגרים האתניים לאוטונומיה דאגה בקרב הממשלה הרומנית. הנשיא איליסקו וראש הממשלה ניקולאי ואקארויו כבר האשימו את מפלגת המיעוט ההונגרי בהטלת ספק בעצם קיומה של רומניה כמדינת לאום. כך שאין צורך להיות לאומן נוסח פונאר כדי להבין שהבעיה רצינית. ופונאר אינו השותף הבעייתי היחיד בקואליציה. מפלגת "רומניה ליברה" האנטישמית, החברה בקואליציה, אינה מפגרת הרבה אחריו. אם יצליח הנשיא איליסקו לעצור את ההתפרצות הנוכחית יש סיכוי שהעניין ההונגרי יישאר בפרופיל נמוך. אם לא, עתיד פונאר למצוא בקרב לא מעט שותפים שעלולים לערער עוד יותר את היציבות ברומניה.

מלחמת השחרור טרם הסתיימה

אומר אביגדור קהלני ל"ישראל שלנו", בניו־יורק. עוד אומר קהלני כי אין לשקול הוצאה של צה"ל ממרכזי הערים, אפילו לא לשלושה ימים, לצורך הבחירות. על ירידה מהגולן במובן שאין אפילו לשקול. בשביל מה צריך הליכוד לשלוח את נתניהו לחו"ל?

"הליכוד" ו"צומת" אינם צריכים לשלוח את ביבי נתניהו או את רפול לחו"ל, כדי לנהל תעמולה נגד הממשלה. את מלאכתם עושה בנאמנות הח"כ מ"עבודה". ח"כ אביגדור קהלני העניק ראיון ל"ישראל שלנו", בטאון היורדים היוצא לאור בניו־יורק.

בין הפנינים של קהלני, על הממשלה, בתשובה לשאלה הרבה תושבים בישראל מתהלכים ביאוש וחשים שהכנסנו עצמנו למלכוד חמור ללא מוצא. מה התחזית שלו לטווח הקרוב? התשובה: "זו תוצאה של מאבק ארוך ומתמשך, אותי מטרידה בעיקר ההתדרדרות של ההנהגה של מנהיגים ומפקדים, שאני מצפה מהם להתנהג גם ברגעים קריטיים קשים בצורה נבונה ואחראית, וכשזה לא קורה אני מאוד מודאג אני גם מאוכזב".

רבין נגד הנסיגה

לשאלה אחרת: איך אתה מסביר את העובדה שרבין, האיש שהכריז את ההכרזה הידועה שמי שירד מרמת הגולן יפקיר את ביטחון מדינת ישראל פתאום מוכן לנסיגה כללית? ענה ואמר: "לדעתי, רבין אישית סבור שאסור לרדת מרמת הגולן, אך השלטון שלו תלוי במחנה השמאל הקיצוני, קרי: שרי מר"צ וחמישה חכ"ים ערבים, הגוררים אותו שלא ברצונו לצד השמאלני ביותר של המפה. בינתיים הוא קבל תחושה של אדם שיכול להביא שלום על ישראל. ותחושה זו מאיצה את דרכו, ומביאה אותו להחלטות לקבל סיכונים ובלבד שיביא את השלום".

לשאלה איך אפשר להסתפק בהקמת "הדרך השלישית" ולא לנקוט אמצעי מחאה חריפים יותר, אם נסיגה מהרמה היא כל כך מסוכנת? אמר: הדרך השלישית מהווה בעצם הקמתה מחאה אדירה שמבשרת לממשלה שלא בקלות תוכל להתעלם ממנה. ייתכן שמפלגת העבודה תכריע הכרעה חמורה בנושא רמת הגולן, ובלית ברירה, כשלא אצביע לשיטתה, איאלץ לפרוש ממנה".

לשאלה נוספת: אתה חבר בלובי למען רמת הגולן, האם יש לכם תוכנית אופרטיבית למניעת הסכם עם סוריה, שיביא סכנות בטחוניות כבדות לישראל? אמר: [illegible] שלא יחתם שום הסכם ללא הליכה למשאל עם. אין לנו דרך אחרת מלבד ההתארגנות כדי להרחיב את מעגל נאמני רמת הגולן, בארץ ישראל ודרך אמצעי הסברה נרחבים בציבור. יש עוד שיטות דמוקרטיות: אפשר, למשל, לחשוף לעיני הציבור כל הסכם ישראלי־סורי שפרטיו מתחילים להתבשל, ולהראות לעם כולו כיצד הוא פוגע במתיישבי רמת־הגולן שיגודשו מבתיהם וגם מסכן את ביטחון מדינת ישראל כולה. אפשר גם להיאבק בצורה חוקית בהחלטה על חתימת הסכם כזה, ולגרום שהיא לא תעבור בקלות בכנסת ובממשלה. רק השבוע העלינו בכנסת הצעת חוק האומרת שכדי לסגת משטח, שהחוק הישראלי חל עליו, תידרש הסכמתם של שבעים חברי כנסת לפחות, או של חמשים אחוזים מבעלי זכות הבחירה בישראל. רבין אמנם התנגד להצעתנו הפרטית ועל רקע זה הבלגן הפוליטי בתוך המפלגה לא פלא שהפנה את זעמו דווקא לעברנו, אך איננו מתפעלים מכך. נקווה מאוד שנצליח".

נח זבולוני

מה בירושלים

מהי הדרך השלישית

לשאלה: מהי בדיוק הדרך השלישית? האם היא ניצניה של מפלגה חדשה? אמר קהלני: זו אינה מפלגה, אלא תנועה פוליטית שבכוונתה להשפיע בנושאים פוליטיים, יהיו רבבות חברים בתנועת הסברה שתקים סניפים בכל ערי הארץ ותקים פעולת הסברה נרחבת ומגוונת בנושא חשיבות הבטחון. לפני שבוע יצאתי לארצות הברית לגיוס כספים לתנועה החדשה, ומצאתי הזדהות עמנו. אני מאמין שכבר בעתיד הקרוב נוכל להוכיח עצמנו, אם התנועה תהיה חזקה, גדולה ורחבה, זה יהיה סימן ברור ואיתות אזהרה לממשלת ישראל שלא תוכל להמשיך בדרכה בנושא רמת הגולן.

לשאלה: אנשי גוש עציון מתכוננים לתפוס בכוח את עמדת צה"ל בבית לחם לכשתתפנה. האם תהיה מוכן לצעד זה? אמר קהלני: הדיבורים על הקמת

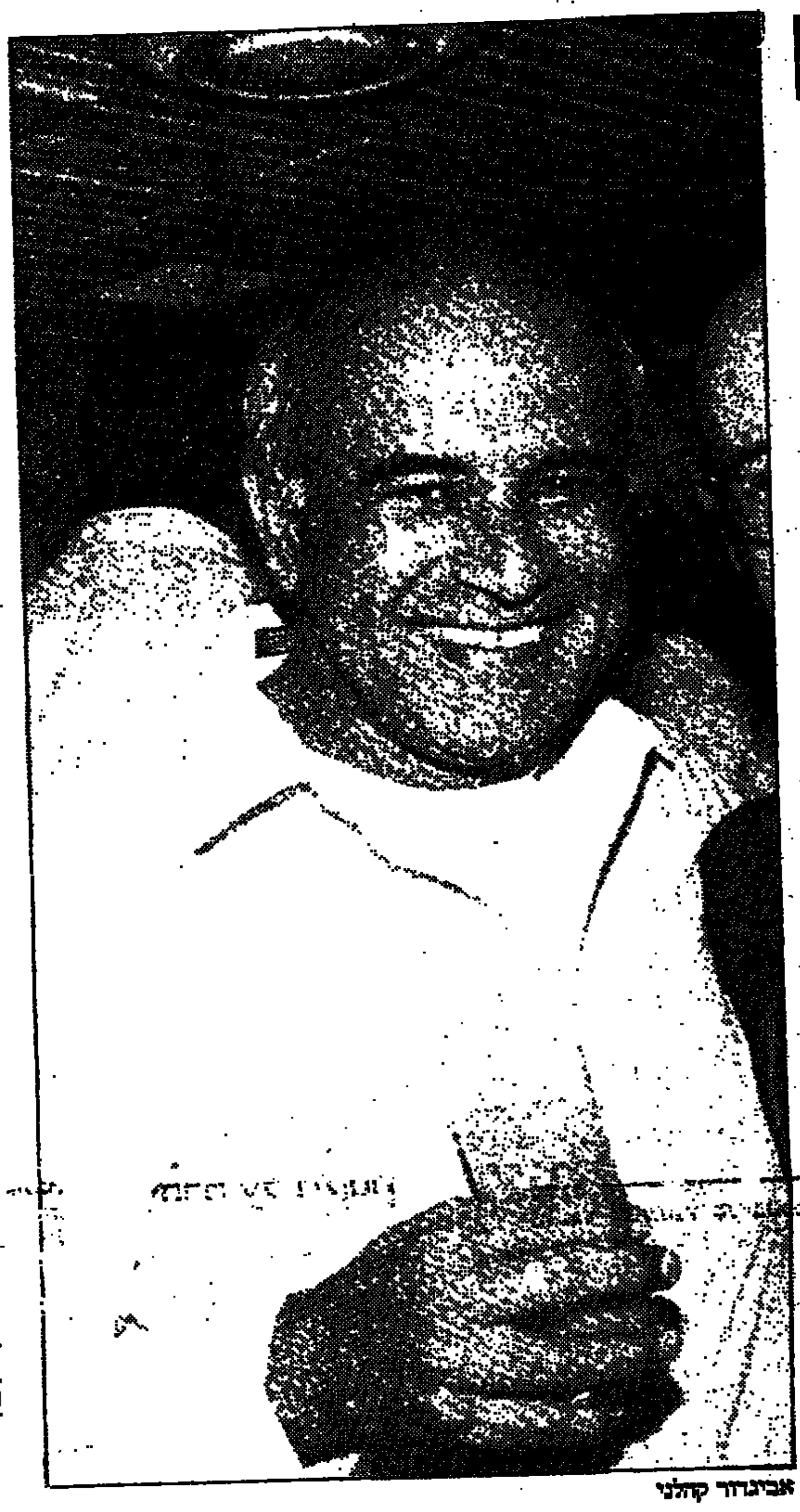

אביגדור קהלני

מיליציות וצבא פרטי מיותרים לדעתי, מאידך, ברור שתפקידו של צה"ל להגן על כל אזרחי ישראל. לא יתאפשר מצב שבו האזרח הישראלי יופקר ללא סידורי ביטחון. הרי גם מצע מפלגת העבודה קובע שאיזורים שאינם מאוכלסים בערבים יישארו בידינו, כגון גוש עציון. ובאותו עניין, מה יקרה אם צה"ל בכל זאת יתפנה מבית לחם? אמר: אינני יודע. אבל ברור שזה לא יכול לעבור בשלום.

קהלני אמר עוד: במצב הנוכחי אני מודאג בעיקר מהחשש שהערבים יביאו לתבוסה שלנו בתהליך דמוקרטי, קרי: עליית כוחם של ערביי ישראל בבחירות הבאות במפלגה בראשות אחמד טיבי, שתחרוט על דגלה שארץ ישראל אינה מדינה יהודית, אלא מדינה דמוקרטית. הזדעזעתי לראות את אחמד טיבי בסיועם של ערביי ישראל ואנשי "שלום עכשיו" מנהיגים את המהומות נגד צה"ל. יש להם טענות כאילו הצבא הכה אותם והם שוכחים שהם פתחו בהתפרעות. אמרתי מעל בימת הכנסת לחכ"ים הערבים ששנאתם לעם היהודי מעבירה אותם על דעתם, עד שהם מתבטאים בצורה מבישה ומזעזעת, הם צעקו על היו"ר שיורה לי לחזור בי, וכשלא חזרתי בי, כמעט עלו על הבימה כדי להכות אותי.

נגד פינוי הגדה

לשאלה: בקרוב מתכוונת הממשלה לפנות את צה"ל ממרכזי הערים ביהודה ושומרון, לאחר אירועי אפרתה ביקרת בגוש עציון. מה ראית שם? ומה אמרת לתושבים? אמר: הגעתי לגוש עציון כדי להזדהות עם התושבים במאבקם, והצהרתי הצהרות ברורות ביותר. אמרתי שיציאת צה"ל מהערים, בין אם תהיה לתקופה קצרה בת שלושה ימים כביכול לצורך קיום בחירות בשטחים, ובין אם תהיה לתקופה ארוכה, שפירושה העתקת המודל של עזה ויריחו לעוד מקומות ביהודה ושומרון, תהיה הרת אסון לכולנו. גם יציאת צה"ל לשלושה ימים בלבד תגרום למערבולת טרור בתוך הערים, שתצריך פעולת כיבוש מחודש של הערים הללו. שלא לדבר על הנזקים הבלתי הפיכים שייגרמו לכל רכוש צבאי. ציוד צבאי ומפקדות צה"ל הנמצאות בשטח הערים, שייתפסו בידי הטרוריסטים. לדעתי עצם הטענה שאי־אפשר לקיים בחירות בשטחים ללא נוכחות צה"ל בשטח היא שטות. האם מישהו כופה עליהם איך להצביע ובכלל, לדעתי הקרקע אינה בשלה להענקת אוטונומיה לערים ערביות ביהודה ושומרון, וכל שכן כשמדובר בבית לחם. עורק התחבורה המרכזי של גוש עציון אם צה"ל לא יהיה נוכח בבית לחם, איך ייסע אזרח ישראלי מביתו לירושלים מבלי לסכן את עצמו?

דעתו של קהלני על החלטת רבין ופרס להשעות את המשך הבנייה באפרתה, לדעתו, גבעת התמר בשיפולי אפרת חייבת להיבנות בהמשך. זו גבעה שבנייתה אושרה כבר לפני שבע שנים האדמה בידיו ואינה שייכת לאף תושב ערבי באזור. ייתכן שכדאי להמתין זמן קצר עד להרגעת הרוחות. אבל בשום אופן אסור להיכנע. חייבים להמשיך ולהוכיח כוח ועוצמה באזור גוש עציון.

קהלני גורס כי אנחנו עוד נמצאים באמצע מלחמת השחרור כי מי שחושב שהערבים השתנו ויאותו להשלים עם קיומנו, אינו אלא טועה, הוא תמים ומוליך את עצמו שולל לקראת התאבדות. כי זו תמימות מופרזת שמביאה להיחלשות.

חייו של האיש הקטן בעולם – בסכנה

מצב בריאותו של האיש הקטן בעולם מדאיג את שלטונות ניו דלהי, שהחליטו להעניק לו את הטיפול הרפואי הטוב ביותר.

גול מוחמד, בן 34, התפרסם בשל קומתו הנמוכה – 57 סנטימטר, שזיכתה אותו באיזכור בספר השיאים של גיניס, כאיש הקטן ביותר בעולם. האיש, שאושפז לפני מספר ימים בבית חולים בניו דלהי, בעקבות הפרעות חמורות בדרכי הנשימה, התלונן בפני עתונאים כי איש אינו מתעניין בגורלו.

קריאתו נפלה לאוזניים קשובות. שר הבריאות של הממשלה המקומית במחוז עיר הבירה, הארש ווארדאן, הודיע מיד כי השלטונות יעשו הכל שביכולתם להצילו.

"יתכן כי הוא האיש הקטן בעולם, אך בשבילנו הוא אישיות חשובה מאוד", אמר ווארדאן, שציין כי הורה לבית החולים לעשות הכל כדי להצילו, מבלי להתחשב במחיר.

קצין רוסי סרבן צ'צ'ניה הודח

קצין רוסי, שסירב לשגר את חייליו לצ'צ'ניה, הודח מתפקידיו בצבא "משום שהביע ספק בצידקת החלטתו של הנשיא בוריס ילצין לגבי השימוש בכוחות הצבא בצ'צ'ניה", דיווחה ביום רביעי סוכנות הידיעות איטאר־טאס.

ולדימיר אוסטישנקו, קצין בדרגת סרן בכוחות המיוחדים של אזור הוולגה, במרכז רוסיה, סירב לצאת לחזית עם גדודו, המונה כ־400 איש, בטענה שחייליו אינם יודעים לירות ושהנגמ"שים אינם מצויידים בציוד קשר.

על פי הודעה של לשכת העתונות בגיזרה הצבאית של הוולגה, שצוטטה על ידי סוכנות הידיעות איטאר־טאס, חיילי הגדוד היו אמורים לצאת לחזית בתחילת ינואר, למרות שעדיין לא ידעו לירות וגם לא לנהוג בנגמ"שים. כן צויין כי הצריחים של חלק מ־15 הנגמ"שים היו תקועים, וכי רק שלושה מכלי הרכב היו מצויידים בציוד קשר.

לטענת הפיקוד הצבאי, סירובו של סרן אוסטישנקו נובע ממניעים פוליטיים, והקצין מסר לעתונות פרטים לא נכונים על מידת מוכנותם של חיילי הגדוד. לדברי הפיקוד, רק 28 מחייליו גוייסו לפני פחות מ־9 חודשים.

"התנהגות זו אינה הולמת קצין, ויש לסלק את אוסטישנקו מתפקידו", נאמר בהודעת הפיקוד הצבאי.

"הוצאות להורג המוניות בעיראק"

השבועון "אלמאתמר", שופר האסיפה הלאומית העיראקית המאוחדת, דיווח כי השלטון העיראקי הוציא להורג לאחרונה 158 עצירים בכלא אבו ע'ארב בשתי קבוצות, במהלך יומיים רצופים.

מקור יודע דבר מסר, כי 70 עצירים הוצאו להורג בבוקר ה־28 לינואר וכי שאר העצירים, 88 במספר, הוצאו להורג למחרת בשעה עשר.

הרשויות שיקרו וטענו כי אלו שהוצאו להורג האשמו בגניבה וברצח.

הידידים הטובים של "הבימה"

"ההצגה חייבת להימשך" – זאת יודעים גם בתיאטרון הלאומי. בתחילת החודש נכנס יעקב אגמון לתפקיד מנכ"ל התיאטרון והוא יודע שלפחות יש לו ידידים. עם רות איזקסון, יו"ר אגודת ידידי "הבימה"

מאת בלהה דבורי

רות איזקסון, יו"ר אגודת ידידי הבימה אומרת שאגודות ידידים בתיאטראות קיימות בדרך כלל במטרה לאסוף כספים למען התיאטרון. "זוהי מטרה מכובדת כשלעצמה, אבל נראה לי שלתיאטרון לאומי, ביחוד כשבאים לדבר על 'הבימה' שנוסדה בשנת 1917 במוסקבה וחלקה גדול בתחיית השפה העברית ובהיותה תיאטרון לאומי, יש לה זכויות וגם התחייבויות". בצד של ה"התחייבויות" עושה אגודת הידידים שפעילויותיה רבות ומתפרשות על פני כל השנים, החל מייסוד הפעלה של חוג הבימה לנוער, קיום מפעל מנויים מיוחד לתושבי שכונות במטרה לסגור פערים תרבותיים ולקרב קהל שאינו מגיע בדרך כלל לתיאטרון מיוזמתו, הענקת פרסים ומילגות לאנשי במה ולשחקנים מצטיינים, קיום הצגות בכורה וימי תיאטרון ארוכים בעיירות פיתוח, תרגום סימולטני להצגות ועוד.

מצב כלכלי קשה

מאחורי איזקסון פעילות ציבורית ענפה, בין תפקידיה כיהנה כיו"ר ויצ"ו העולמית ולדבריה תפקידה בתיאטרון ניתפס בעיניה כמשימה לאומית־תרבותית.

השנה, היא אומרת, הורחבו שורות הפעילים באגודת ידידי הבימה, "נוספו אנשים להנהלת האגודה, וזאת בכדי שנוכל לעזור יותר לתיאטרון במצב הכלכלי הקשה בו הוא נמצא היום. הידידים מצפים לרגע בו תהיה אווירה שקטה ורגועה בהבימה כדי שנוכל לעבוד במלוא הקיטור. אנו ידידים במובן כזה, כפי שידידים צריכים להיות איש לרעהו בעת צרה. לא מתערבים בכל חילוקי הדעות האלה, אנו ידידי התיאטרון כולו ובמיוחד היינו רוצים לראות את השחקנים שלדעתי הם לב התיאטרון, שמחים ויכולים ליצור, ולהביע את כשרונותיהם. "כחברה בחבר הנאמנים של מוזיאון תל אביב אני מודעת לקשיים הכרוכים במציאת אדם שיוכל לנהל את התיאטרון, כזה שתתחברנה בו יחד התכונות של מעוף הבנה באמנות, יחד עם היותו איש פיננסים ואדמיניסטרטור יעיל. התעניינתי בכמה תיאטראות לאומיים בעולם, ובמיוחד בגרמניה, והתמיכה והמענקים הממשלתיים אותם הם מקבלים גבוהים בהרבה מאשר אלו הניתנים לתיאטראות בארץ".

חוסן תרבותי

רות איזקסון גורסת כי חיי הרוח של מדינה הם חלק מחוסנה הרוחני והתרבותי. "מדינת ישראל תיבחן לא רק בהישגיה הטכנולוגיים ובעוצמתה הצבאית אלא במיוחד בחוסנה המוסרי והתרבותי". אומרת איזקסון, "התיאטרון הוא אחד המכשירים החשובים ביותר של חיי התרבות לו חשופים רבים ולכן השפעתו מרובה". לדעתה, חשוב לקרב את הנוער לתיאטרון.

איזקסון: "אני מעריכה את העובדה שמעלים מחזות ישראליים על הבמות בארץ אבל בכל זאת נראה לי שתפקיד התיאטרון הוא גם להביא את התרבות העולמית ולא להפוך את העתונות והאקטואליה ל'שואו'. הצעירים צריכים לראות גם את יצירות צ'כוב ושייקספיר, לדעת שיש גם דברים כאלה".

איזקסון מציינת כי למרות המצב הקשה, הרי שבתיאטרון הלאומי שלנו יש הפקות מוצלחות. מידי ערב שלושה אולמות בהבימה מלאים, שש הצגות התיאטרון מועלות כל הזמן.

"שולמית אלוני בהחלט ערה למצב והבינה את מצב התיאטרון בחודשים האחרונים. חבל שעזרה זו באה בתקופה קשה מבחינת חילוקי דעות אישיים בתוך הבימה. כולנו מחכים שתקופה זו תחלוף ואפשר יהיה להחזיר עטרה ליושנה. כואב לי שיש מלחמות היהודים, זאת רואים לא רק רק בין מפלגות אלא גם בתוכן. לדאבוננו רואים כיום יותר אנשים שאינם יכולים להסתדר ביניהם במוסדות תרבות וגם במערכות עתונים.

ליצור בשקט

"דווקא בזמנים שצריך לאחדות בכל שטחי החיים, אנו נוכחים לדעת שקיימת הקצנה ביחסים הבין אישיים. אולי יש השלכה של הדברים ליחסים בתוך המשפחה. העובדה היא שאנו עדים כיום ליותר תופעות אלימות בתוך המשפחה. אולי נובע מחוסר הסובלנות שפשה בכל חלקה טובה אצלנו. ואולי גם תאונות הדרכים הן חלק מהתופעה. הרי בסופו של דבר יש יותר מאחד ביננו מאשר מפריד. אולי מישהו יתחיל לדבר כאן על החינוך לסובלנות, לי זה מאד אכפת, זה החוסן שלנו ולא עוד פנטזמים. ובקשר לתיאטרון, באמת יש לנו דור שחקנים צעירים ומוכשרים. רק שיתנו להם ליצור בשקט".

רות איזקסון (במרכז) עם שמואל סגל ומרים זהר (צילום: ישראל־סאן)

תגובה

תגובת השירות למען הילד על הקמת העמותה לקידום האימוץ בישראל על ידי נעמת

ארגון נעמת לא מצא לנכון לשתף את השירות למען הילד בתוכניתו בנושא אימוץ, כדי לנסות לחשוב על מענה משותף לצרכים בנושא.

עד לרגע זה אנו מכירים את תוכנית נעמת רק דרך אמצעי התקשורת.

השירות למען הילד, שפועל כבר שנים רבות, מיישם את עקרונות אמנת האג, אמנה המדגישה הגנה על מאמצים, מאומצים והורים ביולוגיים, כדי למנוע סחר בילדים. השירות למען הילד הינו הגוף היחיד שמורה על פי החוק לתת חוות דעת מקצועית לרשויות אימוץ בעולם, שפועלות ברוח האמנה, ולצורך האימוץ יש צורך בחוות דעת מקצועית מרשות אימוץ מוסמכת בארץ המאמצת.

הודעות בעניין חוק תכנון ובנייה

הוועדה המקומית לתכנון ולבנייה תל־אביב־יפו
הודעה לפי סעיף 149 לחוק התכנון והבניה תשכ"ה 1965

הרינו מודיעים בזאת כי הוגשה לועדה מקומית לתכנון ולבנייה ת"א יפו בקשה ליתן היתר לשימוש חורג ברחוב מאנה מס' 8 גוש 6952 חלקה 73 תיק בנין 009־330 בקשה מס' 0206־95פ" מיעוד של מרתף ליעוד של משרד לתקופה של [illegible].

בעל קרקע או בניין או המחזיק בהם, אשר עלול להפגע מאישור הבקשה יכול לעיין בבקשה הנמצאת במח' בקרה ותעוד שד' בן גוריון 68, בשעות קבלת קהל ימים א'־ה' (8.00־11.00), במידה ויש לו התנגדות להוצאת היתר/אישור הנ"ל במקום זה רשאי להגיש לועדה המקומית לתכנון ולבנייה תל־אביב־יפו, שד' בן גוריון 68, את התנגדותו המנומקת ולציין כתובתו המדוייקת וטלפון. התנגדויות תתקבלנה במשך 14 יום מתאריך פרסום הודעה זו ותובאנה לדיון בפני הועדה הנ"ל.

אדריכל דן דרין יו"ר ועדת המשנה לתכנון ולבנייה תל־אביב־יפו

הוועדה המקומית לתכנון ולבנייה תל־אביב־יפו
הודעה לפי סעיף 149 לחוק התכנון והבניה תשכ"ה 1965

הרינו מודיעים בזאת כי הוגשה לועדה מקומית לתכנון ולבנייה ת"א יפו בקשה ליתן היתר בניה של מרתף + בנין בן 3 קומות + יציאה לגג ברחוב בתן מס' 30 הרחוב מבשר מס' 49 גוש 6135 חלקה 68 תיק בנין 030־4031 בקשה מס' 0168־95פ" הכוללת את ההקלות הבאות: תוספת 6% משטח המגרש מעל 140% המותרים עבור שיפור תנאי הדיור. בעל קרקע או בניין או המחזיק בהם, אשר עלול להפגע מאישור הבקשה יכול לעיין בבקשה הנמצאת במח' בקרה ותעוד שד' בן גוריון 68, בשעות קבלת קהל ימים א'־ה' (8.00־11.00), במידה ויש לו התנגדות להוצאת היתר/אישור הנ"ל במקום זה רשאי להגיש לועדה המקומית לתכנון ולבנייה תל־אביב־יפו, שד' בן גוריון 68, את התנגדותו המנומקת ולציין כתובתו המדוייקת וטלפון. התנגדויות תתקבלנה במשך 14 יום מתאריך פרסום הודעה זו ותובאנה לדיון בפני הועדה הנ"ל.

אדריכל דן דרין, יו"ר ועדת המשנה לתכנון ולבנייה תל־אביב־יפו

הוועדה המקומית לתכנון ולבנייה תל־אביב־יפו
הודעה לפי סעיף 149 לחוק התכנון והבניה תשכ"ה 1965

הרינו מודיעים בזאת כי הוגשה לועדה מקומית לתכנון ולבנייה ת"א יפו בקשה ליתן היתר בנייה של בנין משרדים ברחוב הרצל מס' 8 גוש 6923 חלקה 126 תיק בנין 008־002 בקשה מס' 0203־95פ" הכוללת את ההקלות הבאות: העברת אחוזים בין הקומות.

בעל קרקע או בניין או המחזיק בהם, אשר עלול להפגע מאישור הבקשה יכול לעיין בבקשה הנמצאת במח' בקרה ותעוד שד' בן גוריון 68, בשעות קבלת קהל ימים א'־ה' (8.00־11.00), במידה ויש לו התנגדות להוצאת היתר/אישור הנ"ל במקום זה רשאי להגיש לועדה המקומית לתכנון ולבנייה תל־אביב־יפו, שד' בן גוריון 68, את התנגדותו המנומקת ולציין כתובתו המדוייקת וטלפון. התנגדויות תתקבלנה במשך 14 יום מתאריך פרסום הודעה זו ותובאנה לדיון בפני הועדה הנ"ל.

אדריכל דן דרין יו"ר ועדת המשנה לתכנון ולבנייה תל־אביב־יפו

هذا من الاصل

רוב מורו וג'ון טורטורו ב"חידון האשליות"

סרט חדש / ורדה צימרמן

סוף עידן התמימות

חידון האשליות

מבוסס על פרק אחד מתוך הספר "לזכור את אמריקה". הנושא הוא השחיתויות במאחורי חידוני הטלוויזיה האמריקנים בסוף שנות החמישים, ובעיקר החידון שהיה הפופולרי מכולם "עשרים ואחת". המנצח בסדרה של חידונים היה הרבי סטמפל היהודי (ג'ון טורטורו), שמודח מן התכנית, לטובת רווח, לטובת בן למשפחה אמריקנית מפורסמת. צ'רלס ואן דורן (ראיף פיינס), הוא מרצה באוניברסיטת קולומביה, בנם של משורר זוכה פרס "פוליצר" ועורכת עתון, שמתפתה ונגרר למערבולת הפרסום והכסף שהחידון מביא בעקבותיו. סטמפל, בתגובה, מחליט "לשבור את הכלים", ולהוכיח כי השעשועון הזה הוא תרמית אחת גדולה. ריצ'רד גודווין (רוב מורו), חוקר צעיר מטעם הקונגרס שמבקש להתקדם בחיים, מתחיל לחקור את העניין ומגלה את התרמית, כלומר, את התשובות שניתנות מראש, גורר את צ'רלס ואן דורן לחקירת הקונגרס, ולהתנצלות, וגורם לפיטוריו מקולומביה. הוא היה הנפגע העיקרי מן החקירה. מפיקי התכנית אמנם "הוקפאו" לכמה שנים, אבל אחר כך המשיכו לעבוד בטלוויזיה והיו למיליונרים.

רוברט רדפורד, הבמאי, אומר כי הפרשה הזאת סימנה במשהו את אמריקה. "זה באמת ציין את סוף עידן התמימות... אנשים הפסיקו להאמין שכל מה שרואים בטלוויזיה הוא נכון". בימים אלה כשאצלנו השעשועונים והחידונים, והפרסים להם מעניקים נמצאים בתחילת הדרך, נוסף עוד רובד לסרט האמריקני הזה שמבקרי הקולנוע של ניו יורק בחרו כסרט הטוב ביותר של השנה.

קפה עם לימון

סרט ישראלי המתמקד בקשיי הקליטה של הרוסים בארץ ובחייהם כאן בינם לבין עצמם. סיפורו של שחקן רוסי מפורסם המחליט לעלות עם משפחתו לישראל, נשלח להתגורר בקרוון, אי שם על גבעה חשופה, ומנסה להיקלט כאן בתיאטרון. הבעיה העיקרית שלו היא אי-ידיעת העברית, וקשייו ללמוד את השפה החדשה. הוא אינו מצליח בכך, לעומת חברו הטוב, השרלטן, מתייאש ומחליט לחזור לרוסיה. אשתו ובנו נשארים בישראל. בחזרה במוסקבה, הוא יוצא לרחוב, במהלך המהומות שהביאו לפירוק ברה"מ, וכדור פוגע בו, סתם, במקרה.

לאוניד גורביץ', יליד קייב שעלה לישראל לפני ארבע שנים, ביים. בתפקיד הראשי מופיע שחקן רוסי "מהחשובים ברוסיה", כפי שכותבים, אלכסנדר אבדולוב ובן השחקנית הרוסית טטיאנה וסיליבה, הילד גיא גורביץ', ברוריה אלבק ואבי פניני.

הסרט נעזר במימונם של הקרן לעידוד קולנוע איכותי, רשות השידור, מרכז אמנים עולים, משקיעים פרטיים והשקעה עצמית של המפיקים, צבי שפירא וגדי קסטל, והוא כבר הוקרן בפסטיבל מונטריאול, מונפלייה, ובפסטיבלי הסרטים הישראלים בארה"ב. הוא יוקרן גם בפסטיבל ברלין ובפסטיבל מונטה וידיאו.

גבעת הדודות

סרט בריטי שביים ג'ון אירווין ("כלבי מלחמה", "רובין הוד") ובמרכזו נשים. ואגב, שמו המקורי של הסרט הוא "גבעת האלמנות". ג'ואן פלורייט היא מנהיגתן של האלמנות בכפר האירי קילשאנון, שהגברים לא כל כך נחשבים בו. זה כולל גם את בנה היחיד (אדריאן דנבר) של פלורייט, שמעמיד פנים שגם הוא דומה לשאר הגברים ואי אפשר לסמוך עליו. לחבורת האלמנות מצטרפת גם מיס אודזר (מיה פארו), שאינה זקנה, אינה עשירה וגם לא אלמנה, אבל בעברה, מסתבר, יש סוד אפל, שבגללו זכתה להיכלל בחבורה. גבר נוסף שנכנס לתמונה הוא רופא השיניים שמבקש להינשא לפארו. התפנית בחיים השיגרתיים מגיעה עם האלמנה ברום (נטשה ריצ'רדסון), שטורפת את כל הקלפים, משנה את כל החוקים, ומפרקת את חבורת האלמנות.

נטשה ריצ'רדסון, ג'ון פלורייט ומיה פארו, "גבעת הדודות"

ערוצים / אביבה ולצמן

אתיקה, מחשבים וגם נשים

פרשיות חשובות. היום (חמישי) יחלו צילומי סידרת הטלוויזיה "אתיקה", אשר תשודר בערוץ 8, בהנחיית אילנה דיין, שהיא גם ד"ר למשפטים. יביים יוסי הינן והצילומים יתקיימו באולפני הטלוויזיה החינוכית. הרעיון ל"אתיקה" נולד בצפיה בסידרה אמריקאית Ethics in America, שהופקה בשיתוף עם אוניברסיטת קולומביה ובדקה את נושאי האתיקה בתחומים שונים, כמו: משפט, עסקים, עיתונות, צבא, רפואה, בין אדם לחברו וכו', על-ידי הצגת פרשיות ומקרים קונקרטיים. הסידרה הישראלית תופק על בסיס המציאות שלנו, והיא מופקת על ידי האוניברסיטה הפתוחה בשיתוף עם לשכת עורכי הדין במחוז תל-אביב. בתכניות ישתתפו אישים בולטים מתחומים שונים, ושתי התכניות הראשונות, אשר יצולמו היום, יעסקו באתיקה ומשפט ואתיקה ופוליטיקה. בין המשתתפים בהן יהיו פרופ' ירון האזרחי, דן מרידור, יצחק מודעי, נחום ברנע וחיים רמון.

טכנולוגיה מתקדמת. תכנית מחשבים חדשה תעלה לשידור בערוץ 2 בחודש אפריל. "אינטראק טי.וי." תהיה תכנית אינטראקטיבית, אשר תאפשר ליטול בה חלק באמצעות תקשורת מחשבים או טלפון, אך מיועדת לאו דווקא לבעלי ידע טכנולוגי ותביא גם אינפורמציה לא רק למכורי המחשב. התכנית תופק על-ידי "גלים הפקות ותקשורת". המנחה עדיין לא נקבע.

ראש משוגע. ובלי קשר, בשבוע הבא מעלה "רשת" לשידור סידרת הרפתקאות בידיונית חדשה לילדים ונוער, שבמרכזה ילד בן 10 (גדמי שוהארד), המכור למחשבים ולמשחקי מחשב וראשו מלא פנטזיות. "מחסום הזמן", הפקה אוסטרלית, 10 פרקים בני 20 דקות, בבימויו של סקוט היקס, תשודר בערוץ 2 החל מה-12.2.

איך נראית ישראל בעיני העולם. העולם כבר לא נגדנו, ההפך. על-פי ערוצי הלוויין, ישראל נמצאת "על המפה", וב-16 בפברואר יקדיש הערוץ הצרפתי "טי.וי.5" יום שידורים מיוחד לישראל, שיתחיל, בעצם, עוד ערב קודם עם "דיוקנו של דוד בן גוריון". יום השידורים יכלול מגוון תרבות מיוחד שהוקלט בישראל. מפגש עם הסופר הישראלי-צרפתי אנדרי שוראקי. "העין השומעת" תכנית מוסיקה הכוללת, בין השאר, קונצרט בביצוע הפילהרמונית הישראלית, שהוקלט על הר הזיתים ובכותל. הסידרה התיעודית "הימים הגדולים של המאה" אשר מביאה את תולדות המדינה מהקונגרס הציוני בבזל ב-1897 ועד לאחר הקמת המדינה. וסרטי תיעודה "מגוה, חלום או מציאות", "החופש נגמר" על גיוס בוגרי תיכון לצה"ל, סרט בהפקת הטלוויזיה הישראלית, ו"ילדי המסתור" סרטה של תמי פיינגולד, בהפקת הטלוויזיה החינוכית, החושף את עולמם הפנימי של אנשים שהיו ילדים בשואה וחיו את חיי ילדותם במסתור.

איך נראית האשה בעיני הישראלים. לרגל יום האשה הבינלאומי תשדר הטלוויזיה הישראלית את "החיים היו נפלאים", סרטה של הבימאית מישל אוחיון העוסק בנשים עקרות בית בארה"ב. הסרט מספר את סיפורן של שש נשים, בשנות ה-40 וה-50 לחייהן, נקיות, משכילות, מטופחות ולא בהכרח מובטלות, שקודם שהגיעו להיות עקרות בית היו שייכות למעמד הבינוני, בינוני גבוה וגם העליון. מישל אוחיון היא ישראלית החיה בארה"ב והסרט זכה לשבחים רבים, ובכל זאת, מדוע דווקא עם הסרט הזה הוליכה הטלוויזיה הישראלית לציין את יום האשה הבינלאומי, רק אלוהים יודע, או קירשנבאום. ואולי יש פה מסר חבוי, שלא הצלחתי להבין.

דרמה מקורית. "אינר" דרמה מקורית של הבמאי הצעיר עודד פרי (תסריט ובימוי) תשודר בטלוויזיה הישראלית ב-22.2. "אינר" הוא ניסיון מיוחד לטיפול באמצעות סרט דרמטי, בקשיי הקליטה של משפחה אתיופית בארץ, העוברת מאתר קרוואנים לבית של קבע. העלילה מתרכזת במערכת יחסים עדינה, הנרקמת בין בת המשפחה לבין הנהג המוביל אותה למגוריה החדשים. מסקי שבירו וגוליה בסר בתפקידים הראשיים.

קולנוע צפון. החל מהשבוע הבא (15.2) יחוברו גם מנויי "תבל" בצפון הארץ לערוצי ה"הום סינמה". "תבל" משדרת בצפון בנצרת, עפולה, מגדל העמק ועמק יזרעאל, ומנויים אלה מצטרפים אל מנויי "תבל" במרכז (תל-אביב וגבעתיים) ובדרום (אזור אשדוד-אשקלון), אשר הספיקו להזמין, מאז החל ה"הום סינמה" לפעול לפני תשעה חודשים, 304,000 סרטים. ב-17.2 יעלו לשידור ב"הום סינמה": "דרכו של קרליטו" עם אל פאצ'ינו, "הגבר שלא רצה למות" עם רוג'ר מור ו"התופסים ראש". בקרוב יעלו גם "הצטלבות" עם ריצ'ארד גיר ושרון סטון, "עולמו של ויין 2" ו"החיים על פי משפחת אדאמס".

משתטים בפני המצלמה. "אנשים מצחיקים באמריקה" סידרה המתעדת אנשים רגילים שעושים דברים לא שיגרתיים, או בקיצור משתטים בפני המצלמה, תשודר ב"טלעד" בימי שני בשעה 20:30 מיד לאחר החדשות, במשך 15 דקות. שלא כמו תכניות המצלמה הנסתרת, אנשים אלו עשו הכל בגלוי ובמודע. יש גם כאלה. צפו למהדורה הישראלית.

תחרויות תלת שנתיות ע"ש ברנשטיין בירושלים

בלשכתו של ראש עיריית ירושלים, אהוד אולמרט, נערכה אתמול מסיבת עיתונאים שבה הודיעו על התחרות הבינלאומית הראשונה לניצוח שנקראת על שמו של לאונרד ברנשטיין.

בימים אלה החלה ההרשמה לתחרות (שתימשך עד ה-15 באפריל). עד מאה מנצחים, מרחבי העולם, יתקבלו לתחרות. המבחנים המוקדמים ייערכו במקומות שונים בעולם: בארה"ב בחסות המרכז למוסיקה טנגלווד של התזמורת הסימפונית בוסטון, בוינה בחסות התזמורת הפילהרמונית הוינאית, בלונדון בחסות התזמורת הסימפונית של לונדון, ביפן בחסות פסטיבל המוסיקה "הפסיפיק" ובישראל בחסות התזמורת הפילהרמונית. ועדות ומוסדות נותני חסות אחרים כוללים גם את תזמורת ירושלים רשות השידור, מרכז לינקולן, "דויטשה גרמופון" ו"סוני קלסיקל". המוסדות הללו יעזרו במימון התחרות, יעניקו ייעוץ אמנותי וימנו את נציגיהם בחבר השופטים של התחרות.

השלבים האחרונים של התחרות ייערכו בירושלים בין ה-2 ל-14 באוקטובר. 16 מועמדים יעלו לסיבוב הראשון, ומתוכם ייבחרו עד שישה מתחרים לסיבוב הסופי. לזוכים יוענק פרס כספי בסך 25 אלף דולאר וכן עזרה בפיתוח הזדמנויות להופעות עם תזמורות, פסטיבלים וחברות הקלטה שבין נותני החסות. אין הגבלה במספר הזוכים וגם לא דירוג בין הפרסים.

התחרות נעזרת בתמיכתם של ארווין ומגדוש הרלינג ועיריית ירושלים, וכן מתרומות שהגיעו מקרן אליהו וסוזן רוז בניו יורק ומקרן סר אריסון בפלורידה.

זו תהיה התחרות הראשונה במסגרת תחרויות בינלאומיות למוסיקה על שמו של לאונרד ברנשטיין. ראש עיריית ירושלים מקווה שזו תהיה התחרות החשובה ביותר למוסיקאים צעירים. בסך הכל מדובר על שלוש תחרויות שיתקיימו במחזור תלת-שנתי: הראשונה, כאמור, השנה למנצחים, ב-1996 תתקיים תחרות לזמרים וב-1997 למלחינים. רעיון התחרויות התגבש ב-1990, בפגישה משותפת בין טדי קולק, רות חשין ומנהלי עזבונו של ברנשטיין בניו יורק.

מנכ"ל התחרות הוא ליאור סגל. חברי ההנהלה בישראל כוללים את טדי קולק, גרעון פז, רות חשין ואבי ששני ובין חברי ההנהלה בניו יורק גם בנו של ברנשטיין, ג'יימי ברנשטיין.

התקציב השנתי של התחרויות עומד על כ-750 אלף דולאר. כ-500 אלף דולאר מתרומות והיתרה ממכירת כרטיסים, דמי הרשמה ותמיכות.

עליה באחוזי הצפייה ל"חמישיה הקאמרית" השבוע

14 אחוזים מן האוכלוסיה צפו ביום שלישי השבוע ב"חמישיה הקאמרית" בערוץ הראשון. את הסקר עשה מכון "דחף" בהנהלת מינה צמח, על-פי בקשה מיוחדת של מפיקי החמישיה ורשות השידור, שביקשו לבדוק מה באמת הם אחוזי הצפיה של תכנית זו. הסקר בוצע בזמן אמת, במהלך שידור התכנית, והעלה כי מתוך מדגם של 208 איש – 34.5 אחוז לא היו בבית, 10.1 אחוז היו בבית אולם לא צפו כלל בטלוויזיה ו-55.4 אחוז נמצאו בבית וצפו.

כדאי לציין, כי 14 אחוזי צפיה הוא בדיוק המספר, שהשיגה החמישיה הקאמרית על-פי סקר הצפיה של "גאלופ", בעבור הרשות השניה, לחודש ינואר 95. סקר שעליו חולקת רשות השידור בשיטותיו. בסקר שערכה "קונסרקולב" בעבור רשות השידור, השיגה "החמישיה הקאמרית" בחודש ינואר 12.9 אחוזי צפיה בלבד. אז איזה סקר מעדיפים ברשות השידור?

אביבה ולצמן

המנצח קורט מאזור בקונצרט לציון עשור לפילהרמונית הצעירה

ב-6 במארס יחגגו מלאת עשור לתזמורת הפילהרמונית הצעירה. קורט מאזור ינצח על הפילהרמונית הישראלית ועל הצעירה, כשהסולן יהיה מקסים ונגרוב. בתזמורת הפילהרמונית הצעירה מנגנים כיום כמאה נגנים בני 14 עד 25.

פסלי חוצות, ברנשטיין ובלוך על בולים

השרות הבולאי הוציא השבוע שני בולים חדשים שבהם מוצגים דיוקנאותיהם של ליאונרד ברנשטיין ושל ארנסט בלוך, על רקע תווים של גיבור תנ"כי שלו הקדישו אחת מיצירותיהם: ירמיהו אצל ברנשטיין והמלך שלמה אצל בלוך. עיצבו את הבולים הללו נעמי ומאיר אשל. שלושה בולים חדשים אחרים מציגים פסלי חוצות בתל אביב ובירושלים. פסלו של יצחק דנציגר ז"ל, שמוצב בתל אביב וכן שער אהל יזכור של דוד פלומבו ז"ל, ו"סטאבייל" של קלדר המוצבים בירושלים.

מאה להולדתה של תלמה ילין

לציון מלאת מאה להולדתה של הצ'לנית תלמה ילין, יפיק בית הספר לאמנויות הנקרא על שמה סדרה של אירועים במוסיקה, מחול, ותיאטרון. כולל קונצרט של התזמורת הסימפונית של בית הספר, מחולות של בוגרי בית הספר שיבוצעו על ידי המסיימים את הלימודים בשנה זו, שלש הפקות תיאטרון וכן מופע אחד של תיאטרון תנועה.

פרוייקט הצילום הבינלאומי של ירושלים

במסגרת אירועי "ירושלים 3000" יגיעו בשבוע הבא לישראל הצלמים ליגה קונר ותומאס רוף שיפתחו את פרוייקט הצילום הבינלאומי של ירושלים. הם יפגשו עם סטודנטים ועם הקהל הרחב. יארח אותם בית הספר לצילום בבירה שמארגן את הפרוייקט, שבו אמורים להשתתף צלמים בינלאומיים וישראלים. בין האורחים: אמוס גוזין, ארתור חולדמן, מרטין פאר ובין הישראלים: פסי גירש, עודד ידעיה, יוסף בהן, רועי קופר וג'ואל קנטור.

רשות השידור תשתתף בהפקת הסרט "שלאפשטנדה"

ועדת הקופרודוקציות של רשות השידור, בראשות יו"ר הרשות מיכה ינון, הוליטה להשתתף בהפקתו של הסרט "שלאפשטנדה", על-פי סיפור מאת יהודית קציר. את התסריט כתבה עדנה מזי"א ותביים ניצה גונן.

הועדה גם שבה ואישרה החלטה קודמת על מימון לסרט "מינוטאור", על-פי סיפור מאת בנימין תמוז ולפי תסריט של דן תורג'מן. הסרט עוסק בסיפור אהבה הבנוי סביב פגישה של איש המוסד בלונדון עם נערה הדומה דימיון מפליא לדמות ילדות שלו בתקופת המינוטאור, שהיתה תלויה בחדרו.

דרך ארוכה, אך אפשרית

שיחה עם גדי קסטל, אחד ממפיקי הסרט "קפה עם לימון", על עבודה עם צוותים משותפים ישראלים ועולים חדשים, על המפיק הרוסי שנסוג מהתחייבותו, על פטרונות ועל גישור הפערים

מאת אורי שין

הסרט הישראלי החדש, "קפה עם לימון" הוא פרי יוזמה של לאוניד גורביץ', במאי עולה חדש יחסית מרוסיה, המביא אל המסך, בזווית ראייה אישית ויהודית, את סיפורם של העולים החדשים משכבת האמנים. הוא מתמקד בסיפור קליטתו של וולרי אוסטרובסקי, שחקן קולנוע ותיאטרון מפורסם בארצו, המגיע לארץ ומנסה להיסדר בה ולהמשיך במקצועו. המשברים האישיים, יחד עם חוסר ההבנה של המציאות החדשה, מכניסה את השחקן למעגל סגור של יאוש חוסר רצון בולט להתמודד עם קשייו. ואלה מחזירים אותו בסופו של דבר לארץ מולדתו, ממנה ביקש לברוח כדי למצוא חיים שלווים יותר בארץ חדשה. שם, במולדתו, הוא גם ימצא את מותו מירייה אקראית.

סרט פסימי, המצביע על הפער העצום בין הציפיות לבין המציאות, ובעיקר על תחושת חוסר המוצא המביאה בהכרח לבדידות.

הסרט צולם בישראל וברוסיה, עם צוות הפקה וצילום שהורכב מישראלים ומעולים חדשים שעסקו בקולנוע במולדתם, ומאחוריהם נסיון רב בתחום זה. צלמו המצוין של הסרט, ולנטין בולגנוב, זכה על עבודתו בסרט בפרס "עדשת הזהב" ע"ש הצלם גדי דנציג ז"ל. הסרט הופק בתקציב גדול יחסית של 650 אלף דולאר על ידי צבי שפירא, כי שהיה מפקד גל"צ, וגדי קסטל איש קולנוע ותיק של התנועה הקיבוצית, תושב קיבוץ נצר סירני.

"אין לי ספק כי ההפקה היתה נסיון מעניין בעבודה של צוותים מעורבים", אומר קסטל. "הסרט התחיל כפרוייקט בקורס לקולנוע וטלוויזיה של עולים חדשים שצבי שפירא לימד בו. שם הוא פגש את גורביץ', הבמאי, שביים כבר מספר סרטים ארוכים. לאחר שהתסריט פותח הוא הועבר לקרן לעידוד קולנוע ולרשות השידור, אשר אישרו את הפרוייקט. מייד לאחר מכן פנינו למצוא משקיע נוסף ברוסיה, כיוון שחשבנו שהסרט יתאים מאוד ויעניין גם את הקהל הרוסי".

אולם מסתבר ששיתוף פעולה ישראלי-רוסי הוא בעייתי. "כאן התחילו הבעיות, בלשון המעטה", אומר קסטל. "חיפשנו ומצאנו ברוסיה מפיק, בעל חברה הנותנת שירותים לסרטים. ותמנו על חוזה שכלל שותפות מלאה בכסף. לאחר שצילמנו את מרבית הסרט בישראל, הטסנו את כל הצוות לרוסיה לעשרה ימי צילום. כשהגענו, הסביר לנו המפיק שאין לו כסף. עמדנו בפני דילמה והחלטנו להמשיך את הסרט בהשקעה כספית של המפיקים הישראלים, עבודה אשר יצרה חור בתקציב. המפיק הרוסי המשיך לעבוד איתנו כנותן שירותים, והצלחנו לסיים את העבודה".

מדוע המשכתם לעבוד אתו? "קודם כל, כשעובדים ברוסיה, אתה חייב שיהיה לך איש קשר מקומי. הם משנים מחירים לפני שאתה מרים את הראש מהנייר שעליו הם רשומים. הם מנסים לנצל אותך בכל דבר. אך יחד עם זאת, השירותים שם עדיין מאוד זולים בהשוואה לישראל. פגשנו שם הפקות אירופאיות שעבדו ב'מוספילם', האולפן הגדול ביותר ברוסיה, שניצלו את העובדה שזול להפיק שם. כשנכנסים לאולפן, אתה נדהם מכמויות הציוד. עשרות מצלמות על המדפים, מאות פנסים ועשרות חדרי עריכה. זכר לתקופה בה האולפן היה רכוש המדינה. גם את העריכה ואת עבודות הקול עשינו שם".

איך עבדו הצוותים הישראלים עם העולים החדשים? "מבחינתי זאת היתה חוויה מיוחדת. הצלם מצא שפה משותפת עם התאורן הישראלי, אך אנשי צוות אחרים נתקלו בבעיות בשיטות העבודה. ברוסיה רגילים לעבוד אחרת. אך התופעה המעניינת היא שהעולים ראו בנו גוף מתוך של הממשלה, וניסו לסחוט בכל פעם הטבות אחרות. הם חשבו שאם הממשלה נותנת כסף לסרט, אפשר לבוא בדרישות, כפי שהיה ברוסיה. וכמה שהסברנו להם את המצב, זה לא עזר. קשה היה להם לחשוב במושגים של הפקה פרטית, והם כל הזמן הרגישו שמנצלים אותם, למרות ששילמנו להם על פי חוזי האיגוד".

אלכסנדר אבדולוב, "קפה עם לימון"

מצפייה בסרט היתה לי הרגשה של פטרונות. כמו בסצינה שבה נראה השחקן הרוסי על הבמה, מדבר ברוסית אל הקהל, וכשנדלק האור מסתבר שהקהל מורכב מאתיופים. "זו היתה בדיחה פרטית של הבמאי שניסה להביע את האסימונות, ואת העובדה שכולם נמצאים בסירה אחת. אף אחד לא מבין את השני. יכול להיות שיש בזה פטרונות. הם בהחלט לא חפים מכך, אל תשכח שאנחנו מדברים על שכבת אמנים המודעת לעצמה, והאגוצנטרית בהתנהגותה. למוצא אין לעיתים קשר לכך. איני יכול לומר לך יותר מכך. גם בעבודה עצמה על הסרט הדבר בא לידי ביטוי בצורה מעניינת. בכל הקשור לשיטות העבודה הטכנית, הצוות הישראלי הרגיש שהוא השולט, והוא זה שאומר את המלה האחרונה. כשהדברים הגיעו לנושאים אמנותיים, הצוות של העולים הרוסים ביקש שלא יתערבו לו בעבודה ובהחלטות, שהרי להם יש מסורת ונסיון קולנועי יותר מלכל איש צוות ישראלי".

הסרט אכן נראה אירופאי מאוד, ויש לו מיקצב המאפיין את הסרטים האירופאים. "אמת, ניסינו לטשטש זאת במקצת על ידי העריכה של אלן יעקובוביץ, שידוע כעורך סרטי פעולה, אך לסרט יש האווירה המיוחדת שלו, סוג של אמנות שאינה קיימת בסרטים ישראלים".

הסרט פסימי מאוד, מנוכר לחברה הישראלית. מדוע שהצופים הישראלים ילכו לראות סרט כזה? "אני חושב שזה סרט חשוב. גם אם הוא נראה פסימי, מנוכר ועוסק בעצמו, ישנן בסרט סצינות המבויימות בצורה מקצועית ואיכותית כמו שלא תראה בסרטים שהופקו בארץ. יש לו אמירה אמנותית מעמיקה, יחד עם זאת הוא יכול לדבר אל קהל רחב. האמת היא שהבמאי רצה לשנות את הסיום, כיוון שהוא טוען שהמציאות נראית לו אחרת היום, אך לדעתי, לא היה צריך לעשות זאת, ולא שינינו את הסוף".

האם יוצרי הסרט מעורבים במה שקורה בתעשיית הקולנוע הישראלית, עובדים בה או צופים בסרטים ישראלים אחרים?

"לצערי, חוץ מהצלם של הסרט, רובם לא מועסקים בתעשיית הקולנוע. ואני חושב שיש מקום לשלבם. יש להם מה לתרום מנסיונם. כשהקרנו הסרטים הישראלים בתחרות על האוסקר הישראלי הם צפו בכמה מהם. כשראו את 'שחור' הם אמרו מייד שזה הסרט שיקבל את הפרס הראשון, והניחוש שלהם היה מקורי. זה הסרט העברי הטוב ביותר שנעשה בישראל".

אז הדרך עוד ארוכה לגישור בין פערי התרבויות? "ארוכה, אך אפשרית".

גזענות בראי האמנות

מאת בלהה דבורי

ערכה ללימוד נושא השואה בשפות העברית והאנגלית תוצג בחודש הבא בגרמניה על ידי המחנכת והמורה לאמנות דליה קרני. מסתבר כי בגרמניה לומדים התלמידים ספרות בספר לימוד אנטישמי העוסק במשלים. בין תכניו: "אל תיתן אמון בשועל או בדיבורתו של יהודי"

בימים אלה קיבלה דליה קרני, מחנכת ומורה לאמנות, הזמנה רישמית מאת משרד החינוך בגרמניה לבוא ולהציג לפני אנשי חינוך שם ערכת למידה בנושא השואה שאותה יצרה.

קרני גורסת כי אמנות משקפת תקופה, ומבססת את המחשת רוח התקופה על ידי הפעלת התלמידים תוך ניתוח יצירות אמנים שנוצרו בתקופת השואה או בעקבותיה.

קרני: "האמנות משמשת כלי ביטוי למחאה ולהתמודדות עם לחצים. הערכה תציג את השימוש לרעה באמנים ככלי שרת בידי החברה לקידום מטרותיה השליליות, וגם את האמנות ככלי הנצחה".

על פי קרני, המטרה היתה לגבש תוכנית לשנת לימודים שלמה, והיא מיועדת לתלמידים הגיל מחטיבת הביניים. ילדי בית הספר היסודי, יתקשו, לדבריה, מבחינה ריגשית להתמודד עם החומר המוגש באופן מוחשי וברור.

קרני: "תוכנית הלימודים בנושא השואה באה להסביר איך מתפתח רעיון של השמדת־עם. יצרתי תוכנית מדורגת שדרכה ניתן להתוודע לתהליך התפתחות הרעיון תוך היעזרות בתרבות הקלאסית. בערכה יש מידע המשתרע עד ימינו, כולל אמצעי הנצחה לשואה מצד אחד וטיפול בנושא מכחישי השואה מצד שני, הכל תוך כדי הקניית ערכים אמנותיים ושאלות על האמצעים שבהם השתמש האמן הגרמני כדי להביא את המסר האנטישמי למודעות ההמונים".

ערכת הלמידה פותחת בהצגת תמונות שנועדו לשמש את התעמולה הנאצית, באמצעותן ניתן להסביר את תהליך הבשלת הרעיון הגזעני הנאצי. בהמשך תיעוד מן המחנות ביצירות אמנים, ודרכן ניתן ללמוד על חיי האסירים במחנות. על פי קרני, חשיבותן רבה משום היותן כלי המתעד מציאות שאותה מנסים מכחישי השואה לבטל.

קרני: "באמצעות הגישה החווייתית התלמיד יגיב על יצירות האמנים בעשייה אמנותית כתגובת נגר ובצורך, וגם בכתיבה. התלמיד יתייחס לקריקטורות המציגות את היהודי בצורה נלעגת וסטריאוטיפית ויתבקש לנתח בצורה רציונאלית את [illegible] בכלי [illegible]".

התוכנית בנויה מיחידות לימוד הנפרשות למשך שנת הלימודים כולה. בכל יחידת לימוד יש רפרודוקציות של יצירות אמנות וקריקטורות, מלוות בהסבר, בשאלה מחקרית ובהפעלה. הרפרודוקציות בערכת הלמידה מהוות רצף היסטורי.

על המניע ליצירת ערכה ללימודי השואה אומרת דליה קרני: "פנו אלי ממכללת בית ברל להשתתף בסמינר בנושא השואה, שמטרתו להכין תוכניות לימודים לבתי הספר. הסמינר מומן על ידי מכללה להכשרת מורים בוויסבאדן, גרמניה. עברנו השתלמות יסודית על ההיבטים של השואה על ידי מומחים לנושא בעולם, במשך שנה אחת, כשבמקביל לנו נערכה השתלמות דומה בגרמניה, לקבוצה שהיתה מורכבת כולה מילדיהם של נאצים, ביניהם פעילים לשעבר בתנועת הנוער הנאצית, כמו אדם שהוא עכשיו הממונה על לימודי הדת בגרמניה ועוד.

"באפריל 1993 נפגשו שתי הקבוצות בוויסבאדן שבגרמניה להשתלמות משותפת בת שבועיים בנושא השואה. אני התארחתי באותה תקופה אצל בתו של מהנדס רכבות של היטלר, שמתגוררת עכשיו בקרקוב. ניכר שלאנשים אלה יש בעיות מוסריות וגם של זהות. שבועיים מרוכזים היינו יחד; הכוונה, כאמור, היתה שניצור תוכניות לימודים בנושא.

"הייתי המורה לאמנות היחידה בחבורה, בה השתתפו ראשי חוגים במכללת בית ברל, מנהל בית הספר התיכון בבית הספר הערבי בקלנסואה וסגנו.

"אפיזודה מרגשת במיוחד הסעירה את חברי הקבוצה בעת שחזרו לקרקוב מביקור באושוויץ, בתקופה שבה צילם שפילברג את הסרט "רשימת שינדלר" – שחקנים במדי ס.ס. הסתובבו בחוצות העיר.

קרני אספה במשך תקופה ארוכה קריקטורות וחומרים אחרים מהתקופה, כולל כרזות נאציות לבחירות משנת 1932, וכן ציורים של אמנים שעברו בשירות הנאצים והביעו יצירות אמנות מתוך המחנות. לדבריה, תיעוד מצייר הוא העדות המהימנה ביותר שיכולה להתקיים.

קרני: "אחרי שהערכה הוצגה בפני כמה מחברי הגרמנים, נודע לי מפיהם כי הנוער בגרמניה לומד מתוך ספר לימוד העוסק במשלים, ובו כתוב, בין השאר: "אל תיתן אמון בשועל או בדיבורתו של יהודי". ספר אנטישמי זה לתלמידים נכתב בשנת 1936, יצא לאור בהוצאת שטירמר, ועדיין נלמד בבתי הספר בגרמניה."

ערכת הלימוד מיושמת בבתי הספר בכפר הירוק ובכוכב יאיר, וקרני מקווה כי תוך כדי לימוד נושא השואה בדרך חוויתית, שתסייע להפנים את ההתרחשויות המעוררות שארעו לעם היהודי, יחושו התלמידים גאווה לאומית וגם שאין לנו ארץ אחרת.

ד"ר אסתר פורמן תירגמה בהתנדבות את הערכה לשפה האנגלית.

במחשבה שניה, ערכת הלימוד יכולה להיות גם תוכנית נגד גזענות ולפיתוח סובלנות, ולאו דווקא ללימוד השואה בלבד.

'שלש נשים מאחורי גדר תייל'
האמן: מקס לינגר. 1941.

התבוננו היטב ביצירה, ותארו אותה.
כל אחת מהדמויות שרויה בהרהוריה. אין קשר עין ביניהן. כל אחת ועולמה.
בחרו בדמות אחת, וכתבו על העולם שהשאירה לדעתכם, מעבר לגדר.

הוואדי

מאת שמעון אופיר

מימים ימימה הוואדי כאן. אורחי מתבונן במים השוצפים בוואדי ולא יודע את נפשו. חוקה עליו מצוות ראש הכפר להצות ולעלות במעלה הגבעה שממול. והרי פרנסה צריך. הפנה ראשו לאחור לעבר הכפר. בתי האבן של הוותיקים זהרו באור השחר הבוקע וצבע אותם בכחלחלות. צריפוני הפח של המעברה עטופים בערפילי הבוקר. הרחק במערב מבצבץ הים הגדול הכחול. סלימה מרתיחה עכשיו מים לתה של שחרית, הרהר אורחי. עוד מעט תעורר את הילדים לקום ולאכול פרוסת לחם מרוחה במרגרינה. עוד מעט תשלח אותם לבית הספר שבמרכז הכפר אבל לא בטרם יתפללו לשחרית עם הרב הצדיק יוסף.

מוסיף דעת מוסיף מכאוב, אבל טוב שילמדו הנערים. אורחי מיטיב את הטוריה על כתפו וחוצה את הוואדי. מתבונן במחילות האפלוליות שחפרו השרקרקים בדפנות הוואדי וחושב כמה נבונים הם לקנן במקום שמי השטפונות אינם מגיעים אליו. גבעת החמרה אדמדמת, שיחים ובני שיחים כסותה לפניו, וצריך הוא לפלס דרכו בזהירות במעלה הגבעה. השמש הבוקעת מעבר להרים הכחולים שבאופק מסנוורת קלות את עיניו ומטילה לעברו ולעבר הכפר צללים ארוכים של עצי אלון, אלה וחרובים. לא ירד לסוף דעתו של ראש הכפר מדוע זה עליו לגדוע עצים אלה ועצי זית כבדי גזע וסבר שלמעלה מהם במעלה הגבעות הלבנות, ולטעת במקומם עצי אורן. והרי כך בדיוק מצפים ממנו שיעשה. שאל בעצת הרב יוסף, נימק כי האדם עץ השדה ואין להכרית עצי הארץ ואמר הרב כי אין ברירה ופרנסה צריך ולחם לפיות הילדים ולפי סלימה צריך ואין ברירה וממילא את המלה האחרונה יאמר ראש הכפר האדמוני האדון התבר סוונצ'יק, שוותיק הוא ושררה בידו ותעקי בידו החותמת ועד הכפר בידו ואם ימאן אורחי לעבוד את הוואדי יקבל אחר את עבודת העקירה והנטיעה וילדיו של אורחי ידעו טעמו של רעב ואת הפנקס הכלי יבול יקחו מהם.

הפנקס פתוח והיד רושמת. לחם יש ופרנסה יש ובריאות טובה יש ויער האורנים כבר יער של ממש. שיבה קלה בפאותיו של אורחי, שיבה קלה בזקנו של הרב יוסף וידידות של ממש בין הרב הצדיק וראש הכפר האדמוני האדון התבר סוונצ'יק. כה רבה הידידות עד שחותמת הכפר, שעל פיה ישק דבר יפול או יקום דבר, צורתה כשני חצאי ביצה שלוקה שחלמוניה מטה והם טובעים תחתם כעין ספרת שמונה מאוזנת. במעגל האחד מתנוסס שמו של ראש הכפר ובשני שם הרב הצדיק. והרות רבה נוהגים עובדי ועד הכפר בחותמת וביחוד מקפידים שלא להרטיבה חס וחלילה. מעשה ונטל אותה גוזר הכפר, מר גובינה, כיד רטובה מנטילת ידיים ממושכת, ומיד תפח עץ החותמת למימדים מפחידים. מכאן הולאה גזרה היא, כי רק אדם שידיו יבשות ונקיות יגע בחותמת שנסתרות דרכיה, אלא שלא עמדו בדבר.

דבר השבילים הנסתרים שכבשו רגליו של אורחי במעלה הגבעות לא סוד הוא. אין הוא חוזר יותר אל הכפר מדי ערב, אל השיכון הנאה בו מתגוררת משפחתו. מלאכת יזמו ביער, בין האורנים המרשרשים, ופועלים באים אליו מדי בוקר מן השפלה, מעבדו המערבי של הוואדי והם רוכבים על טרקטורים ומפלסים דרכים ביער ובמעלה היער, בגבעות החמרה וההרים הלבנים הכחולים שמזרחה. משם, רחמים מחילות הגרבנים, כובשים שבילי חודי חבר, מחוקים נתיבי הגמיות הוריות, לילותיו של אורחי בבקתת שומר היער. טלפון התקינו לו לשוחח עם משפחתו. בכורו כבר לובש מדי הצבא ולעיתים מפתיע את אביו כביקור לילי, לתה תפוז לו ולחבריו לובשי המדים וללא מדים, והם נעלמים אל אפלת היער השחורה, נבלעים בין קפלי גבעות החמרה האדומות, נעליהם המסומרות כובשות שבילים חדשים בעשביית היער הירוקה וערפל היער הלבנבן חובט בפניהם.

פני הכפר השתנו. בתי הוותיקים עטופים מרזחות מתרזות של שיכונים והכפר הולך וגולש את הוואדי ומגביה גגותיו. כלי הרכב רבים על גשרי הוואדי. מן הכפר אל היער ובחזרה. בקתת השומר של אורחי הזקן מוקפת גם היא בתים רבים שגגותיהם אדומים ויהודים עטופי טליתות לבנות שפסי תכלת שוורים בהן דרים בהם. אורחי נזכר באותם ימים רחוקים שבהם היה הוא שליט יחיד במחוזות אלה וקשה לו להחליט אם טוב הדבר ששוב אין הוא כאן לבדו ואם רע. אם טובה הטוריה שעל כתפו או טובים ממנה החפורים הנוהמים הנוגסים בסלע הלבן.

החפורים נוהמים ופולטים עשן. ראש הכפר והרב הצדיק גוזרים יחדיו את סרטי הגזיר. שכונת הוואדי קורמת עור וגידים. הרמקולים מהדהדים ברכות, חזון של שלום ואחוה, של מערב ומזרח שיחדיו יחבוקו, של וואדי שאין בו צורך עוד כי נפלו כל המחיצות. אורחי מתבונן בנעשה ורוצה לזעוק: יהודים, אל תתעקו את הוואדי. אולי הוא מנמנם. אולי הוא חולם חלומות של שלום – אבל הוואדי הוא הוא הארץ ומי כמוני, חלוץ נוטעי הארץ, יודע זאת. במקלי ובתרמילי הצגתי את הוואדי הזה הדרכיו הנסתרות נהירות לי. יהודים... אבל מי זה יקשיב לאורחי הזקן ולעצותיו האוויליות שללא ספק אינן במקומן. קולות הרמקול מהדהדים בין קירות הוואדי שפלה.

במקום בו היה גאון הוואדי, מתנוסס עתה בית ועד הכפר ואור יקרות בוקע מחלונות שלוש קומותיו. הדרים רבים בו ופקידים רבים בו. הנה כאן משרדו של ראש הכפר, הנה משרדו של הרב הצדיק, הנה משרדו של הגזבר מר גובינה, השומר את החותמת הכפר, אותה חותמת שחס וחלילה להרטיבה וכרמות שמונה חלקה התחתון ידידית לה כרמות מקל שתפוח בקצהו ובבית ועד הכפר קוראים לה ביראת כבוד "החותמת המשומנת", הרק שלא תספוג חו"ח לחות, ושומר יושב לידה יומם ושני שומרים לילה.

כל הלילה ירדו מטרות עוז וגם ביום שלמחרת וגם ביום ובלילה שאחרי אותו יום והוואדי הזקן נעור לחיים. הראשון שהרגיש כי משהו עומד להתרחש היה אורחי הזקן. האחרון שהרגיש היה שומר החותמת. משהרגיש – טלפן נחרד למשרדו של מהנדס הכפר וזעק כי מים חודרים למרתף בית הוועד ולקומה התחתונה וכבר לוחכים את המדרגות לקומה השניה ואז נדם הטלפון.

עמודי טלפון, תיבות ריקות וגם עצים נסחפו אל הוואדי, רהיטי פלסטיק וכלי בית שבחצרות דהרו במורד גבעות החמרה, גדרות התמוטטו וכבישים נסחפו ובליל של מים עכורים אדמדמים שעט אל הוואדי. המים שטפו את הקומה השלישית של בית הוועד והגיעו אל החותמת שתפחה פלאים. אורחי הזקן רץ אל מורד הוואדי, אל המקום בו הוא חדל לזרום מצפון לדרום ופונה מערבה אל הים. שם יש סיכוי למצוא ניצולים. ואכן צדק אורחי אף כי בגלל זקנתו אחר מעט להגיע אל ברך הוואדי. משהגיע הספיק לראות במורד הוואדי באבה הימה שני ברודי עץ אדירים שבליל של חוטי טלפון ופקסימיליות מסתלסל מהם ותורן עץ שבראשו תפוח מודקר לפניהם וראש הכפר והרב הצדיק נאחזים בהם ומר גובינה הגזבר סבוך בחוטיהם ונשרך בעקבותיהם, וכל הכבודה הזאת זועקת לעזרה, הולכת ונסחפת הימה, אל הים הרחב והגדול הבולע לקרבו כל סוד.

פניו של אורחי לבנים כסיד. הוא מתבונן, אחוז אימה, תמוק פראי מחולל מגרונו. "עין בעין" – זועק עליו מר גובינה – "אתה עוד תשלם על כל זה ביוקר. אתה וכל השמוקים שכמוך" – מוסיף וזועק מר גובינה בעוד כבוד הרב וראש הכפר מתנגחים בראשם לאות הסכמה, מתנעים ונסחפים, נסחפים ומתנגחים והנה הנה מצליחים להעביר רגל הוסטת מעבר למוט החותמת והנה הנה הם כבר רוכבים עליה כהלכה, פושקים רגליהם ויושבים בטח כפרשים ותיקים ומנוסים.

ואין מנוס ממי הוואדי הממשיך לזרום. שהוא כאן והם כאן מימים ימימה והכל ממשיך לזרום כאילו לא ארע דבר. כאילו לא ארע דבר.

על קצה הלשון / אריאנה הרן־הכהן

כמו עשירים

אמצע החורף, שלהי ינואר רווי שמש תל־אביבית יפה וזוהרת. בוקר מאוחר של יום שישי. מרכז הכנסים החדש, הדיש והמפואר שליד מלון דן פנורמה קלט אותנו בשמחה, בידידות ובקלות. מה הם, בינינו, שניים־שלושה עשרות עיתונאים/ות שנכנסים כמו כלום לתוך אחד האולמות הקטנים והאינטימיים, שבמרכזו שולחן סגלגל ערוך כמו למלכים בסרט אנגלי, ובשני קצותיו מזנוני ארוחת בוקר, על האוזר גבינות, דגים – סלמונים למיניהם ושאר מעדנים אמיתיים, מנות חמות ריחניות מלאות אספרגוס, פטריות, ושאר דליקטסים מונחים "על חם" בכלי נחושת מבריקים. ולמי שיש כוח גם כמה פתאים ומוסים מדגים, כמובן, קוויאר אדום ושחור (כשר ומגוייר כמובן).

בקצה השני מוגן הפירות, המתוקים, הלחמים, מיצי הפירות והאקזוטיים ו... די, למה להרגיז אתכם. הכלים אלה החומר במיוחד לחדרי האוכל הענקיים שאפשר להאכיל בהם כ־1,600 מוזמנים בתנאים של קבלת פנים, כלומר מזנונים, מסיבת קוקטייל ואלף איש כישיבה סביב שולחנות עגולים לעשרה אנשים.

חדר האוכל הגדול (שאפשר גם לחלק אותו לארבעה אולמות) נמצא במרכזו וסביבו ארבעה מטבחים מצויידים במכשירים החדישים ביותר, והם מסוגלים להגיש ארוחה חמה בצלחות יפהפיות ועליהן סטייקים ארגמניים וכל טוב של תוספות תוך 13 דקות, ישר מהתנור המשוכלל לתוך הפה.

הצעידה בתוך כל המתקנים המשוכללים הללו מעוררת ממש התרגשות, ואחד מהשיאים היא מראה המעלית הגדולה ביותר במזרח התיכון שאפשר להעלות עליה משאית!

כל הגדול הזה לא יפגום – לדברי הצוות – בטעמם המשובח של המאכלים המוגשים והאינטימיות שלהם. מתקני הקירור וההקפאה המשוכללים וכן התנורים המהירים והמדוייקים מבטיחים את התנאים האופטימליים להכנתם, איחסונם והגשתם של התבשילים.

אז אם חסר למישהו מקום לאירועים גדולים – ולא מעטים כאלה מתקיימים בארץ – בלי לוותר על רמה גבוהה של שירות, ימצא ב"דן פנורמה" מקום אידאלי לקיום אירועים שכאלה.

ביום שבו היינו שם, למשל, התקיים בחצי מהאולם הגדול אירוע נשי לכבוד יום האם שבו פינקה אחת מחברות הביטוח הגדולות את הנשים העובדות בה.

הן נראו מאושרות מאוד.

...גם לנו זה עשה את השבוע.

איזי לונג ממליץ ולהיפך

שניצלים גלי גלים

לפעמים נדמה לך שהעולם מתקדם בגלים גלים, וכל פעם מביא אלינו גל מסוג אחר – לפעמים חדש, ולפעמים כזה שכבר שטף אותנו.

היום הוצפנו בגלי גלים של שניצלים והראשון בהם: שניצל דג והבון עם ירקות מבית מטבחו של "שף הים".

ולא אחד אלא שניים. שניצל הבון עם לקט ירקות ושניצל הבון עם תירס. הראשון ב־18.95 ל־750 גרם והשני לעומת זאת בדיוק באותו המחיר לאותו המשקל. ואת שניהם ניתן להגיש לאחר חימום או טיגון מהירים, כמנה עיקרית, עסיסית וטעימה. והבון, אגב, זה מין דג. אזהרה למי שלא אוהב דגים.

אחרון השניצלים

– להפעם, הוא השניצל של "עוף טוב".

אז זה שהוא נקרא שניצל אמיתי עדיין לא אומר שום דבר גם למי שלא זוכר כמה "צלו האמיתי" היו לנו.

זה שהוא עשוי הודו אמיתי בציפוי שומשום, הודו אמיתי בציפוי פירורי צ'יפס, הודו אמיתי בציפוי מעורן ועוף אמיתי בציפוי מעורן, זה נשמע לא רע, אבל עדיין לא מספיק.

גם זה שהוא מופחת קלוריות לא שכנע אותי.

מה כן שכנע?

ששני הילדים שלי אכלו אותו והסכימו שזה לא דומה לשום שניצל קנוי שהם אכלו עד עכשיו. אז מי אני שאעמוד בינם לבין אושרם?!

המחיר: 19.90 ל־700 גרם בכל רשתות השיווק.

עוד יותר בריא

האם דגים זה בריא, אז נבטי גרינים זה עוד יותר בריא. כך לפחות חשבו בזוגלובק, כשהחליטו לייצר שניצל מנבטי גרינים.

מה זה נבטי גרינים?

נבטי גרינים הם נבטי מים הגדלים בברכות המים של קיבוץ צרעה. הם דלי קלוריות ועתירי מינרלים, ויטמינים, ברזל זמין ועוד חומרי בריאות כאלה וכאלה.

כמובן ששניצל עשוי נבטים כאלה מכיל את כל אבות המזון, חלבון מלא, פחמימות, שומנים מן הצומח וסיבים תזונתיים, ונמכר באריזה בת שש יחידות במשקל 500 גרם ובמחיר 14.50 לצרכן.

וזה גם כשר מהבד"צ.

אז אפשר בכלל לומר משהו נגד זה?!

هكذا من الامل

هكذا من الأصل

בורסה

[illegible]

משתנים נכון ליום 08.02.95

שם מניה	שער נק'	שינוי נק'	ש.אחוז	ע.ב.	ת.ב.
קרדן השק 5	290	3	1.10	90000	261900
אגן	3952	20	0.05	0.00	0.00
מבנית שמיר	1165	26	2.22	600.00	697200
מליבו 5	689	-2	-0.02	-0.00	-0.00
עזרא	2402	136	6.60	2200.00	6452460
משוב	253	0	0.00	0.00	0.00
צחלת	5787	236	4.42	30.00	174870
פרקלאס	1910	5	0.02	0.00	0.00
כלכלית ים	941	7	0.07	150.00	1401.00
בולוס שיש	1695	15	0.07	7200.00	13272.00
פטידון	69	2	3.30	0.00	0.00
קווי אשראי	1215	25	2.20	1300.00	15847.00
רימע	1239	-3	-0.02	-2250.00	-27872.50
כלל ביטוח	983	0	0.00	0.00	0.00
מבני תעשיה	350	0	0.00	1200.00	4212.00
בזק	519	4	0.07	19200.00	99957.00
ישרסקו יהש	64	02	2.27	35200.00	22484.00
אקרשטין תעש	261	6	2.22	3500.00	9875.00
מגן	733	-13	-1.17	-6400.00	-46988.00
חגל יהש	83	0	0.02	15000.00	12425.00
אבגון יהש	219	17	8.82	56000.00	12390.00
רב בריח	1049	0	0.00	450.00	4720.50
פורמולה	978	0	0.00	480.00	4694.40
ארונות	725	11	1.15	3000.00	21774.00
אבגור יהש	51	01	1.12	21000.00	10890.00
נרעית	447	6	1.12	1500.00	6723.00
כיל	248	4	1.15	7260.00	180918.00
כיתן	989	2	0.02	750.00	7425.00
אסם	1791	22	1.12	2960.00	52946.40
מכתשים	1451	0	0.00	600.00	87068.00
אגיס	1747	0	0.00	0.00	0.00
סקים	307	-1	-0.02	-1100.00	-3355.00
אורגריןהשק	2332	-42	-1.17	-455.00	-10369.45
נסיעל	719	5	0.07	2420.00	17503.20
שקם	1765	3	1.17	0.00	0.00
חברהלישר 1	24820	367	1.15	378.00	93574.67
חברהלישר 5	23992	699	3.30	49.00	11666.27
רומזין	1257	31	2.25	220.00	2765.40
מוכתובר	6013	203	3.35	1050.00	63101.70
מישור החוף	361	0	0.00	0.00	0.00
יואל	115	25	2.22	18000.00	20700.00
איסוב	761	6	0.07	1400.00	10670.00
ליפשיר 1	281	0	0.00	600.00	1692.00
בילסמי 1	34446	425	1.12	44.00	15132.84
בילסמי 5	32330	711	2.22	40.50	13061.66
לשמי	345	3	0.07	22950.00	79146.00
פת.תעש מבנ	29035	297	1.12	6.50	1593.09
כלל תעשיות	1573	23	1.15	5670.00	89324.10
אפריקה 0.1	299225	2227	0.07	2.00	5954.81
אפריקה 1	273855	683	0.02	5.00	13723.49
הכשרת ישוב	1019	-59	-5.55	-4500.00	-46356.00
קרור 5	1764	-64	-3.35	-1040.00	-18252.00
טבע	77851	-786	-1.10	-166.00	-129495.68
ים המלח	731	-21	-2.27	-1020.00	-7497.00
נייר חדרה	14282	280	2.20	210.00	30020.20
דלק	8858	63	0.07	342.00	-29024.64
דסקונט השק	18977	181	0.07	208.00	39423.44
נכוב	561	1	0.02	3360.00	19185.60
קיבוציל	413	21	5.52	[illegible]	-0.00
משכן	29082	0	0.00	0.00	-0.00
כור	19424	0	0.09	1148.00	22566.02
פועלים	427	-7	-1.15	-2800.00	-120837.50
שמרות רג	180889	9836	5.57	3.60	6408.22
מהדרין	12532	0	1.00	132.00	16542.24
פריון	10946	0	0.80	165.00	18027.90
כבלים	1411	11	0.07	309.00	4235.00
אלקו	8917	0	0.00	-466.00	41716.08
פועלים השק	7709	-19	-0.02	-240.00	-18469.80
נכסים בנין	17074	169	1.18	45.00	7683.30
אוסיף	7701	38	0.05	110.00	8514.00
יטא	1176	-3	-0.02	-840.00	-9865.80
כלל סחר	789	10	1.12	3240.00	25588.80
אמרים	3251	-25	-0.07	-840.00	-27336.40
כללישראל 1	6959	153	2.22	720.00	50040.20
אידיבי אחז	944	7	0.07	7950.00	75189.00
עלית 5	1475	-7	-0.05	-2300.00	-33914.00
אלרון	9730	48	0.05	828.00	80531.10
תאפ	1095	21	2.20	1950.00	21361.50
פלגת ב	348	0	0.00	0.00	0.00
פטפרוס	835	15	1.17	8000.00	6740.00
פטרוכימים	1445	7	0.05	720.00	10448.40
פיבי	40862	504	1.12	38.50	15756.65
אלביט	19986	0	0.00	680.00	-135992.80
אורדן	383	0	0.00	0.00	0.00
סמטת בנק	1990	15	0.07	810.00	16146.00
שופרסל	5040	25	0.05	300.00	15093.90
אידיבי פתח	5178	27	1.15	1140.00	59106.60
פקר	9577	211	2.22	285.00	27255.00
תאת 5	291	7	2.25	450.00	1309.50
סמסו	1273	13	1.10	840.00	10597.60
כלאלקטרה	24130	1204	5.52	793.00	191590.62
כהן פיתוח	580	10	1.17	250.00	1482.50
דנבאר 5	1617	0	0.00	0.00	0.00
תדיראן	850	-17	-2.20	-10075.00	-86615.55
גרנית אג2	1055	0	0.00	0.00	0.00
שקם ברקן 4	1275	1	0.07	14400.00	16406.00
יואל אג 2	825	-15	-1.17	-18000.00	-14850.00
כור אג5	4092	0	0.00	0.00	0.00
כור אג1	1045	0	-0.00	-3000.00	3150.00

אזהרה לקוראים

מערכת "דבר" עושה כמיטב יכולתה לדכו ולעבר תוך זמן קצר את נתוני הבורסה ומביאם לידיעת הקורא.

כל שימוש בנתונים המתפרסמים טעון בדיקה ואימות. כל הולכה על ידי המשתמש במידע נעשית על אחריותו. אין המערכת אחראית במקרה של טעות בנתונים.

אין בפרסום הנתונים משום המלצה או חוות דעת. למשקיע ויש לאמתם עם יועצי ההשקעות.

מוגש ע"י מבטח לכלכלה ולחברה

נהג! פחות מהירות והרבה זהירות

לצאת למוסקבה רגועים

שבוע לפני משחקה המכריע במוסקבה, מתארחת הערב מכבי ת"א בלובליאנה אצל קבוצה שכבר איבדה עניין במשחקי גביע האלופות, אבל שחקניה ישחקו למען כבודם. מכבי טובה יותר ולשם שינוי, יש לקוות שהערב ישחזרו כוכביה את יכולתם המצויינת ממשחקי הבית האחרונים כדי לשוב הביתה עם נצחון חשוב ולצאת למוסקבה עם מקדמה חשובה

כדורסלני מכבי ת"א ינסו הערב לזכות בנצחון שיקנה להם מקדמה חשובה לקראת משחקם הגורלי בשבוע הבא במוסקבה. המכבים צריכים לחלוף על־פני משוכה בינונית כמו אולימפיה לובליאנה, שכבר איבדה עניין במשחקי גביע האלופות.

אומנם הראש של אלופת סלובניה כבר לא נתון לגביע האלופות, אבל אין ספק ששחקניה ישחקו למען כבודם וירצו להוכיח שהם טובים יותר מהמכבים.

אולם, במשחק הראשון בין שתי הקבוצות שנערך בהיכל הספורט ביד־אליהו זכו המכבים בנצחון קל, כך שלפחות על הנייר הם טובים יותר.

הבעיה הגדולה של מכבי ת"א תהיה לשפר את יכולתה במשחקי החוץ. עד־כה היטיבו המכבים לשחק בעיקר מול אוהדיהם הקנאים ביד־אליהו, בעוד שבאירופה הקרה הם שיחקו מתחת לרמתם הממוצעת.

לפחות עבור שחקן אחד המשחק יהווה חוויה מיוחדת. הכוונה היא כמובן לצ'ורצ'יץ' שישחק מול כמה מחבריו לשעבר. צ'ורצ'יץ' ניסה לשמור על קור רוח, כאשר ציין שהוא שחקן מקצועני שהגיע כדי לנצח.

מולי קצורין יפתח עם החמישיה הקבועה שלו בתקופה האחרונה: גודס, צ'ורצ'יץ', הנפלד, ג'מצ'י וקולמן, כאשר את הקלף הסודי שלו, מוטי רניאל, הוא ימשיך לשמור להמשך.

הרבה מאוד יהיה תלוי בקלעי החוץ. אם ג'מצ'י וקולמן יקלעו מחוץ לקשת, הבטחון העצמי של חבריהם ישתפר והסלובנים יתקשו לצאת להתקפות מתפרצות. לשם כך גם יש צורך ביכולת טובה של צ'ורצ'יץ' והנפלד מתחת לסלים.

אם המכבים יציגו את יכולתם הממוצעת ולא יגררו למשחק מבוקר ואיטי, הם בהחלט מסוגלים לשוב הביתה עם נצחון החוץ השני שלהם בגביע האלופות ולצאת למוסקבה הרבה יותר רגועים.

קצורין: לצאת למוסקבה רגועים

צ'ורצ'יץ': להתעלות על הרגשות ולהתרכז במשחק

פיניקס ניצחה על חודה של נקודה

כדורסל מעולם אחר

בליגת האן.בי.איי. ניצחה פיניקס, בעלת המאזן הטוב בליגה, את דאלאס על חודה של נקודה 113:114.

גיבור הנצחון היה אליוט פרי, שקלע 23 נקודות ואף קלע את סל הנצחון, 13.8 שניות לסיום. צ'רלס בארקלי קלע 28 נקודות, אולם ג'אמאל משבורן היה הקלע מספר אחד במגרש עם 35 נקודות לדאלאס.

מילווקי גברה על ניו יורק ניקס 87:95 בניו יורק, כשהצטיינו בשורות המנצחת, וין בייקר ואריק מורדוק, שקלעו 22 נקודות כ"א. פטריק יואינג וג'ון סטארקס קלעו 23 נקודות כ"א לזכות המפסידה.

אינדיאנה גברה על שרלוט 92:95 לאחר הארכה.

סאן אנטוניו ניצחה את סיאטל 103:106, כאשר דייוויד רובינסון קלע 31 נקודות, אולם דניס רודמן קלע 13 נקודות וקבע שיא ריבאונדים – 27.

קרל מאלון קלע בלוס אנג'לס 37 נקודות והקנה נצחון חוץ ליוטה ג'אז על הקליפרס 88:101.

לוס אנג'לס לייקרס ניצחה את דנבר על חודו של סל 83:85, במשחק שנערך בדנבר, דיבאץ' קלע 17 נקודות למנצחת.

ג'ו דומארס קבע שיא העונה, כאשר קלע 43 נקודות בנצחון קבוצתו, דטרויט על וושינגטון בולטס 115:119.

תוצאות נוספות: קליבלנד – פילדלפיה 84:90; מינסוטה – גולדן סטייט 100:109.

יוון גברה על רומניה

נבחרת רומניה, יריבתה של ישראל במוקדמות אליפות אירופה, הפסידה בקאלאמאטה, לנבחרת יוון בשיעור 1:0.

שער הנצחון הובקע על־ידי פאנאיוטיס צאלוחידיס בדקה ה־15. ראוי לציין שהרומנים שיחקו ללא מרבית כוכביהם המופיעים בליגות האירופיות.

6,000 צופים חזו במשחק.

תיקו עקר משערים בין אוסטרליה וקולומביה

נבחרות הכדורגל של אוסטרליה וקולומביה סיימו בתיקו 0:0 בבריסביין, כשהשוער רנה היגיטה, שחזר להרכב הקולומביאני הציל את שערו מכמה מצבי הבקעה מסוכנים.

משחק הגומלין יהיה בשבת בסידני.

דרוש: מאמן בכיר ו..דובר גרמנית

בבאיירן מינכן מצטערים על בואו של האיטלקי, טראפטוני, שסובל מקשיי שפה עם שחקניו. רבים מקווים שהמאמן האיטלקי יסיק מסקנות ויארוז את המזוודות. בכל מקרה, רק מאמן דובר גרמנית יאמן בקבוצת הפאר הגרמנית

מאמן באיירן מינכן, ג'ובאני טראפטוני, חייב לארוז את המזוודות ולחזור הביתה לאיטליה, מפני שתשומת ליבו אינה נתונה יותר לתפקידו. כך קבע אתמול אודו לאטק, מאמנה לשעבר של הקבוצה והאיש שהפך אותה לכוח עולה בכדורגל האירופי בשנות ה־70.

לאטק שהוביל את באיירן לשש זכיות בתואר האליפות במהלך שנות ה־70 וה־80, אמר, כי טראפטוני עצמו הודה שרק מחצית מתשומת ליבו נתונה לקבוצה. לפיכך, סבור לאטק צריך המאמן האיטלקי לחזור הביתה ולהפסיק את חוזהו האמור להסתיים בתום העונה.

"אחרי ששמעתי ש'טראפ' אינו מסוגל לשקיע את כולו בקבוצה, מפני שמשפחתו אינה מרוצה במינכן וכי 50 אחוזים ממחשבותיו מצויים באיטליה, יש לי עצה עבורו: קח את 50 האחוזים הנותרים וחזור הביתה" כתב לאטק בטור באחד העיתונים אתמול.

והוא ממשיך: "לך הביתה וכדאי שזה יהיה עתה...אני קורא לצוות המוביל של באיירן להתנך ולקבל החלטות. הקבוצה אינה מאמינה יותר במאמנה"

טראפטוני שבגלל בעיות של שפה לא מצא את הדרך להקנות לשחקני באיירן את שיטת המשחק שלו נכשל עם הקבוצה לאורך כל הדרך מאז הגיע אליה בתחילת העונה.

המאמן בן ה־55 שהגיע לגרמניה עם רקורד מצויין, כבר אמר, כי הוא מתכוון לעזוב בתום העונה. ידיעות שהגיעו מאיטליה רמזו, כי הוא עומד לקבל על עצמו את תפקיד המאמן של ה"סקוודרה אזורה" במקום אריגו סאקי.

חרף העונה הבינונית של באיירן היא עדיין בתמונת המאבק על גביע אירופה לאלופות וגם בליגה היא מאיימת על שאיפתה של בורוסיה דורטמונד לגזול ממנה את תואר האליפות.

אבל באיירן נכנסה לאותה לצרות ואת הסיבוב השני היא תפתח ללא כמה משחקני המפתח שלה. לותאר מתיאוס נפגע קשה באימון וסיים את העונה. ז'אן פייר פאפן נפגע שוב ועבר ניתוח במארסיי, שימנע את שיתופו בשבועות הקרובים.

לאטק בספק אם במצב דברים זה תהיה באיירן מינכן לסיים את העונה במקום שיקנה לה כרטיס לגביע אופ"א.

עוד הוא אמר, כי לדעתו לא יסכים הפעם יו"ר הקבוצה פרנץ בקנבאואר לקחת על עצמו את תפקיד המאמן, כפי שעשה בעונה שעברה מחשש לפגיעה במוניטין שלו.

מדבריו של לאטק נוצר הרושם, כי הוא מוכן לקחת על עצמו את התפקיד. בעבר אימן לאטק את ברצלונה ואת מנשנגלאדבאך ובאמור, את באיירן מינכן בשתי תקופות. בין השנים 75־70 הוא זכה עימה שלוש פעמים רצופות בתואר האליפות וב־74 גם בגביע אירופה. אחר־כך חזר למועדון ב־1983 ושוב זכה שלוש פעמים באליפות בין השנים 87־85.

בקנבאואר עצמו אמר אתמול, כי המועמד שלו לאמן את באיירן בעונה הבאה הוא מאמנה של ורדר ברמן, אוטו רהגאל. "רהגאל הוא האיש אליו נפנה בתחילה. הוא המאסטר של האימון בגרמניה. הוא מאמן כבר 25 שנה והוא הפיק כמה דברים מעולים" אמר בקנבאואר.

ברור מעל כל צל של ספק, כי באיירן תחפש עתה מאמן דובר גרמנית עם ניסיון בין לאומי. אבל הבאווארים ימצאו, כי המשימה לרכוש את המאמן בן ה־56 לא קלה, בעיקר מפני שהוא קשור בחוזה עם קבוצתו הנוכחית בה הוא מאמן מאז 81.

נצחון קל לאנדרה אגאסי

אלוף אוסטרליה הפתוחה, האמריקני, אנדרה אגאסי בן ה־24, פתח את משחקיו בטורניר סאן־חוזה, קליפורניה, בנצחון קל על הבראזילאי, פרננדו מליגני 0:6, 2:6 ומייקל צ'אנג גבר על הצ'יליאני מרסלו ריוס 4:6, 5:7.

הקנדי, רוזסקי ניצח את המדורג שביעי, האמריקני ריצ'י רנברג 3:6 4:6 והאמריקני בראיין שלטון את הצרפתי ארנו בושה 4:6, 6:7 (7:9).

החלוץ האיטלקי, הבינלאומי, רוברטו באג'יו מיובנטוס, מקווה לשוב החודש לפעילות, לאחר שהחלים מפציעה קשה בברכו. משחקו האחרון של באג'יו היה ב־27 בנובמבר נגד פדובה.

באג'יו מקווה לשחק נגד סמפדוריה בליגה ב־26 בחודש.

ברמן גברה על גטבורג

ורדר ברמן ניצחה במגרשה את גטבורג, אלופת שבדיה 0:2, כאשר כל ההכנסות בסך 47,000 דולר מוקדשים לתושבי מוסטאר, בוסניה, שסבלו במלחמת האזרחים.

בפורטוגל סיימו בתיקו 1:1, קבוצות פארנשה מפורטוגל ובאיירן מינכן. שול הקנה יתרון לאורחים בדקה ה־20 ומוסה נדאו השווה בדקה ה־84.

נשיא ארה"ב, ביל קלינטון יבקש מהקונגרס לסייע לענף בייסבול, המושבת כבר שישה חודשים.

איוואניסביץ' הודח מטורניר דובאי

המדורג שני בטורניר דובאי, הקרואטי, גוראן איוואניסביץ', נוצח בסיבוב הראשון על־ידי האלוף האיטלקי, אנדראה גאודנצי 3:6, 6:3, 6:3.

הכוכב קרואטי טען שהוא סובל מכאבים.

חאוויר סאנצ'ו גבר על האוסטרלי, ריצ'רד פרומברג 2:6, 4:6.

הקיצוני של אסטון־וילה, דוויט יורק מטרינידאד־טובאגו, האריך את חוזהו עם הקבוצה האנגלית לשתי עונות נוספות. עד־כה הוא לבש את מדי הקבוצה 100 פעמים וכבש 30 שערים.

משטרת טנזניה נאלצה להשליך גז מדמיע לעבר אוהדי כדורגל צעירים, לאחר התיקו 1:1 בין אלופת טנזניה ואלופת סודאן במסגרת גביע אפריקה לאלופות.

המשטרה התערבה, לאחר שהאוהדים פלשו למשטח הדשא בעיר מואנזה שליד אגם ויקטוריה וניסו לפגוע באחד הקוונים.

מקרה יוצא דופן אירע בליגה השניה (למעשה שלישית) באנגליה, כאשר מגן לייטון, טרי הווארד בן ה־28, הוחלף במשחק נגד בלקפול על־ידי מנהלו, ג'ון סיטון וניתנה לו העברה חופשית וגם שבועיים משכורת.

לייטון הפסידה בבית 1:0 והווארד הופיע בשורות קבוצתו ב־397 משחקים.

דבר טוטו אבשלום בן צבי

חי מיליון שקלים בקופה

מי שיצליח לנחש 15 תוצאות נכונות יהי מיליונר בשקלים. טופס הטוטו הפך לקשה ובעצם לבלתי אפשרי, אם חושבים על הפרס הראשון בשעת המילוי.

פתאום הדרבי בפ"ת הוא לא באנקר. כך גם המשחקים של הפועל באר שבע נגד מכבי נתניה בבית וביתר ת"א ים, נגד עירוני ראשל"צ. ומה עם העז שתקעו לנו במשחק מספר 15, הדרבי של רחובות? מאיפה הגיע המשחק הזה?

השבוע יוצא לדרך המשחק החדש, טוטו מוצית. אולי באמצעותו אפשר להגיע למסקנות סופיות אחרי שנדע מה קרה במוצית. על כל פנים, כבר ביום שישי, מצפים לנו שלושה משחקים קשים ביותר. יבנה מארחת את אשקלון, בת־ים, את הפועל ים ושמשון את הפועל ר"ג, כל משחק מוקש. אבל אין דבר. זה השבוע שלנו יש כל כך הרבה כסף בקופה וזה הגיוני שקצת מזה יפול לידינו.

1. ביתר ת"א – עירוני אשדוד. מחמתיים יהיו לבית"ר ת"א, עשרות אלפי אוהדים במשחק הבית. הם יתמודדו במשחק המוקדם למשחק העונה. המעמד מחייב. בית"ר טובה יותר אבל צריכה לשמור בשבע עיניים על אלון מזרחי. הוא חושב שנגד בית"ר ת"א, יצליח לשבור את הקרח ויבקיע צרורון קטן. אבל בשביל לנצח הוא צריך לשמור על בוני גינזבורג, שלא מגלה יכולת גבוהה במשחקי הליגה. משחק קשה לניחוש אבל צריך להמר ואנחנו השבוע עם בית"ר ת"א. המלצה 1

2. הפועל ב"ש – מכבי נתניה. על הנייר ב"ש חזקה יותר. מה עוד שנתניה התפוררה השבת נגד מכבי ת"א. הפרס הגדול משגע את השכל לכולם, כולל לשחקנים לכן שווה לתקוף את המשחק בהימור כפול שכולל הפתעה מרעישה. המלצה 21

3. מכבי ת"א – מכבי חיפה. מכבי ת"א טובה יותר ממכבי חיפה. היא מוליכה את הטבלה ונצחון על חיפה יותיר אותה ברז קרב פרטי על האליפות מול הפועל פ"ת. מצב זה ידוע לאנשי מכבי ת"א, ומלחיץ אותם מאוד. גם השחקנים נתונים ללחץ נפשי, מתון אומנם אבל לחץ דבר שיקל על מכבי חיפה לנצח ולצמצם את הפער בכדי לפתוח מחדש את המאבק המשולש על האליפות. המלצה 2

4. מכבי פ"ת – הפועל פ"ת. לא בכל שבת פורים. אז מה עם מכבי פ"ת ניצחה השבת בחיפה? כל מי שניצחה בחיפה הפסידה שבת לאחר מכן. כך יקרה גם השבת. אבל אי אפשר להתעלם מהקלישאה שלחוקים כדור מסלו והדרבי הוא עגול שתמיד מסתיים בתיקו. המלצה 2x

5. מכבי הרצליה – צפריריים חולון. דווקא השבת? אי אפשר היה לדעת את המשחק הזה לשבוע שהפרס הראשון קטן? אז היינו הולכים בשקט על נצחון ביתי וסוגרים עניין. המלצה 1

6. בית שאן – הפועל ת"א. במחזור הקודם הישוותה הפועל ת"א לקראת הסיום. בית שאן באופוריה אחרי שדילגה מקום אחד גבוה מעל בית"ר ים. הפועל ת"א קבוצה עם אופי השנה ותחזור מהצפון עם נצחון. המלצה 2

7. הפועל חיפה – בני יהודה. שחקני הפועל חיפה ירצו להוכיח לפטרון שהצער שעשה הוכיח את עצמו וילחמו למען ויקו חוד. החשבון של בני יהודה הוא אחר. השבת בהרכב מתוגבר הם ינצחו את אוסף הכוכבים של הפועל חיפה. המלצה 2

8. בית"ר ים – עירוני ראשל"צ. בית"ר ים נחלשה מאוד והכל מצפים ממנה לזינוק מחודש. השבת יש להם הזדמנות, אבל חניכיו של אלי כהן בראשון חושבים איך לחלץ נקודה בטרי. יתכן שיפתיעו ויחזרו עם נצחון חוץ. המלצה 21

9. הפועל טייבה – מכבי יפו. מכבי יפו חזרה לאיתנה כשבוע שעבר, כבשה שלישיה והחזירה את הוויזה לבולגרים בגאון. השבת הם יחזרו עם שלוש נקודות מטייבה. המלצה 2

10. הפועל בת־ים – הפועל י־ם. בשבוע רגיל הימור צריך להיות כאן נצחון לביתיים. מכיוון שהשבוע הוא לא רגיל נהמר הפוך ונסמן נצחון לירושלים. המלצה 2

11. מכבי יבנה – הפועל אשקלון. גם יום שישי וגם חי מיליון. מי צריך יותר מזה כדי להפוך משחק קל לניחוש קשה. המלצה 1x

12. שמשון ת"א – הפועל ר"ג. שמשון בתנופה ונמצאת בתחילתו של פיניש שמטרתו ההישארות בליגה הארצית. ר"ג קרובה לתחתית אבל לא תצליח לנצח את שמשון. המלצה 1

13. הפועל חדרה – הפועל ב"ש. האורחים ויתרו על העליה לליגה הלאומית מה שיאפשר להם לשחק באופן חופשי ופתוח בחדרה. הם גם ינצחו. המלצה 2

14. הפועל אשדוד – נס ציונה. אשדוד צריכה נצחון כדי להתקרב ללאומית ולהרחיק סופית את נס ציונה. האורחים ניצלו מירידה וללאומית הם לא יעלו. מצב זה מותיר את הדרך סלולה בפני אשדוד לנצח בבית. המלצה 1

15. מכבי שעריים – הפועל מרמורק. הדרבי של רחובות. מאז ומתמיד שעריים היתה טובה יותר. הסבת מרמורק מעליה בטבלה וגם פייבוריטית. אבל לך תדע אצל הרחובותים. שם הכל מתהפך כשהם בטוטו. המלצה x1

שיאי גילאים באליפות הפועל

שחיה

שני שיאים לגילאי 12 נשברו באליפות הפועל בשחיה לגילאי 10־12, שנערכה בסוף השבוע בערד. באליפות השתתפו 300 שחיינים ב־30 אגודות הפועל מכל הארץ.

גיא משעלי מהפועל ימק"א ירושלים קבע שיא לגילאי 12 ב־100 מטר מעורב, כאשר הוא קבע זמן של 1.14.27 דקות. עדי בוכמן מהפועל גבעתיים, ששברה אף היא שיא גילאים באותו מישחה, קבעה זמן של 1.13:91 דקה.

שחיינים מצטיינים נוספים שכל אחד מהם זכה בשלוש מדליות זהב היו בגילאי 12 – מאיה פינקלר מהפועל בת־ים ובגילאי 10 – מעין כפרי מהפועל חולון וארז פארן מהפועל הרצליה.

בניקוד הכללי זכו שחייני הפועל ירושלים ב־443 נקודות, לפני הפועל חולון עם 409 נקודות ובמקום השלישי הפועל בת ים – 404 נקודות. בניקוד הכללי בין הבנים סיימה הפועל ירושלים במקום הראשון עם 299 נקודות ובמקום הראשון בין הבנות סיימה הפועל בת־ים עם 371 נקודות.

בסיום התחרות חילקו את הפרסים למנצחים ראש עיריית ערד, בצלאל טביב, מזכיר מועצת הפועלים, יצחק בנישתי וחבר הנהגת ההסתדרות, פיני שומר

כידרורים ברוטב עם אהרל'ה להב וחברים

הכנסת הושיעה בחוק את מרכזי הספורט יקבלו הקצבה (15%) בניגוד לבן־דרור

נראה שהמלצות ועדת בן־דרור שהדיו עוד לא הספיקה להתייבש על הנייר בו נכתבו עומדות לגווע בצורה לא הכי מכובדת נוכח התיקון לחוק הסדר ההימורים בספורט שאושר ביום שלישי האחרון בכנסת בקריאה שניה ושלישית. שר החינוך, התרבות והספורט אמנון רובינשטיין הצהיר כי בכך "הרפורמה בספורט היא מקיפה".

לפי התיקון לחוק, שיכנס לתוקף החל מ־1996 יחולקו כספי ההימורים ישירות לאגודות הספורט ולא למרכזי הספורט כתחנת מעבר לכספים. אולם לעומת זאת זכו מרכזי הספורט בתיקון הזה לסכום קבוע של 15 אחוז מהכספי שנותר מדי שבוע אחרי חלוקת הפרסים לזוכים ולהוצאות התיפעול.

הסכום השנתי למרכזי הספורט יגיע לכדי 2.5 מיליון ש"ח וזאת בניגוד גמור להמלצות ועדת בן־דרור ששללו כסף זה מהמרכזים והשאירם כמעט ללא הכנסה לתיפעול יתר ענפי הספורט להוציא כדורגל וכדורסל הציגיים.

החוק גם קבע רוויזיה במבנה הנהלת מועצת ההימורים. במקום 12 חברים עד כה לפי מפתח של ששה נציגי מרכזים וששה נציגי ממשלה, תימנה עתה ההנהלה 18 חברים לפי מפתח של: שבעה נציגי מוסדות הספורט, שבעה עובדי מדינה ממשרדים שונים וארבעה נציגי ציבור.

החוק אוסר על עובדי המדינה ונציגי הציבור במועצת ההימורים להיות חברים באיגוד ספורט, בקבוצת ספורט או במרכז ספורט. בכך בא הקץ על מצב בו יכלו נציגי מוסדות הספורט להטיל וטו על החלטות לא נוחות. שהיו מועלות להחלטה במועצת ההימורים.

■■■

הסוגיה הקשה בטניס הישראלי של נשירת טניסאים בגילאים 18 – 21 הועלתה בפני ועדה בראשות אורי אפק, מנכ"ל הוועד האולימפי לשעבר, לבדיקה. המלצות הוועדה הוגשו להנהלת איגוד הטניס.

הוועדה ממליצה בין היתר לבנות תבנית שנתית מיוחדת לכישרונות צעירים עתידיים תוך כדי הפחתת העומס על האקדמיה לטניס שמתנהלת במרכז הטניס של רמת השרון, להגדיל את התקציבים לדור הצעיר, כדי לאפשר לשחקנים קיום סביר בדרך התקדמותם בטניס.

הוועדה סבורה, כי את תיק הצעירים צריך להפקיד בידי אחראי באיגוד הטניס, שיטפל בפוטנציאל הצעיר כולל טניסאים־חיילים, שרובם אינם זוכים לקריטריון של ספורטאים מצטיינים בצה"ל, המקביל את השעור הזה של חיילים ספורטאים.

הוועדה מציעה לשנות את הגישה בהרכב נבחרת גביע דייויס; שימת לב על טיפוח שחקני־זוגות ושילוב מאסיבי של צעירים בסגל.

כן יש המלצה חד־משמעית לחזק מרכזי טניס ומועדוני טניס כדי להימנע מרכוזיות יתר של שחקני עתיד במרכז אחד, המביא בדיעבד לנשירה של שחקנים שיש להם פוטנציאל שיכול להתפתח בתוך המועדונים ולזנק קדימה בתקופה יותר מאוחרת של ההתבגרות, אם כל שחקן יקבל טיפול אישי של מאמן צמוד.

■■■

לא די לו. דייגו ארמנדו מאראדונה ממשיך לשגע את העולם ובעיקר את רבבות אוהדיו בארגנטינה. אחרי כל ההיסטריה שעשה וגרם לנבחרתו הלאומית במונדיאל האחרון עם נטילת סמי המרץ ועוד קודם עם שערוריית הסמים שלו בכדורגל האיטלקי – הוא מכריז בימים אלה כי הוא מתכוון לשוב אל מגרשי הכדורגל בגיל 34, אחרי שיסיים את עונש ההרחקה בן 15 חודש שהטילה עליו פיפ"א.

עונש ההשעיה יסתיים באוקטובר השנה. בשידור טלוויזיה אמר מאראדונה: "אני רוצה להוכיח לכל הממזרים שאני עדיין מסוגל".

דייגו מאמן כרגע את ראסינג קלוב וקבוצתו סיימה בתיקו אפס נגד האלופה ריבר־פלייט במשחקי "גביע מנדוסה". הוא משוכנע שעוד כוחו במותניו ויש לו עוד מה להציע בכדורגל של ארגנטינה וגם בכדורגל העולמי.

כל הממזרים שהספידו אותי וחודשי רעתי הם שיתנו לי בעוד תשעה חודשים את הכוח לכבוש פסגות חדשות.

■■■

אחרי התנפת במגרש הכדורגל של גנואה ומותו של אוהד בגין קטטה רבתי – מת גם אוהד כדורגל בצרפת. הוא נורה בתום משחק בליגה איזורית ליד פאריס בראשית השבוע ומת מפצעיו בבית חולים.

כל משחקי הכדורגל שנועדו לסוף השבוע נידחו. גם ארגנטינה סובלת מאלימות וחוליגניות באתרי הספורט. השבוע מת מפצעיו אוהד כדורסל שנפגע ממטר אבנים שניתזו לעבר אוהדים בתום משחק ליגה.

هكذا من الأصل

هذا من الاصل

טלוויזיה

חינוכית

08.00 כבוד המשפחה – הסדרה עוקבת אחר שלוש משפחות מהגרים ממוצא הודי, הגרות בלונדון. סיפורים על נסיונותיהן של המשפחות לשמור על תרבותן וכבודן כחלק ממיעוט אתני.
08.30 ראשית הקריאה – בלי מדות – מים – ביניים חדיק וכו'.
08.50 תכרה – סיפורים מהודים – כן, אתה יכול להגיד לא (תרגום לעברית).
09.05 פשוט אמרו לא – בתחנת האוטובוס וכו'.
09.25 הגיל הרך – בבית של פיסטוק – פיסטוק עובר דירה וכו'.
09.45 סיפורים בערבית – כאן יא כבאן – הביצה היפה ביותר בעולם (דובר ערבית).
09.55 טוב לדעת – מסך פתוח לחינוך – מבזק חדשות בנושא חינוך.
10.00 קשר משפחתי – קשרים רומנטיים בכל האיזור.
10.30 אמנות – אמנות העולם המערבי – ניפוץ המיתוסים.
11.00 אנגלית.
11.20 סיפור וסרט – סיפורי עמים – זאב חום.
11.55 טוב לדעת – מסך פתוח לחינוך – מבזק חדשות בנושא חינוך (ש.ח).
12.00 מדעים – בעין חוקרת – כיצד מנקים וכו'.
12.20 אנגלית.
12.45 גיאוגרפיה – יבשות ועמים – סימני דרך – מצרים מתת הנילוס (תרגום לעברית).
13.05 מדע וטכנולוגיה – הספרייה המדעית – אסטרונומיה (תרגום לעברית).
13.30 סאלתיאל קואק – סדרה מדובבת בהנפשה.
13.55 טוב לדעת – מסך פתוח לחינוך – מבזק חדשות בנושא חינוך.
14.00 קיפי קם וחומי – סדרה מדובבת בהנפשה.
14.15 אוטוטו – תכנית מקורית על נושאים מעולמם של ילדים בני 5-8.
14.45 שעת סיפור.
15.00 הכל אפשרי – סדרה. צילום מבצעים לא שגרתיים באוויר, בים וביבשה.
17.00 ערב חדש.

כללית

06.30 חדשות בעברית – מבזק.
06.31 מהדורת חדשות בערבית.
06.45 "האפונודים מהמאדים" – סדרה בהנפשה (ריבוב עברי).
07.00 "בוקר טוב ישראל" – תכנית הבוקר של הטלוויזיה.
15.30 "האפונודים מהמאדים" – סדרה בהנפשה (ריבוב עברי).
16.00 "זאפ לראשון" – "קופידון" בשידור חי.
17.00 ערב חדש (הטלוויזיה החינוכית).
17.35 "מי מפחד מהחושך" – סדרה קנדית (תרגום עברי־ערבי).
18.00 "עכבר בלוד" – סדרה בהנפשה בהפקת הטלוויזיה הבריטית "תמר" (ריבוב עברי).
18.15 חדשות באנגלית.
18.30 לקט שירים.
18.40 הדרך ריבוני – הפרק השני (תרגום לעברית).
19.00 חדשות.
19.30 "תפוח בריבוע" – סדרת שעשועונים.
20.00 "מבט" – מהדורת חדשות עם מוספים + שבבית.
21.00 גביע אירופה לאלופות בכדורסל – שידור ישיר מלובליאנה – סלובניה להבליאנה נגד מכבי ת"א.
22.30 "יומן תרבות" – תכנית שבועית בשידור חי.
23.30 מהיום למחר – יומן חדשות.
24.00 "אגדה של מקום" – נחמה כהן מספרת על "דוד המלך והעכביש".

ערוץ 2

14.00 "ימים סוערים" – סדרת דרמה.
14.30 "כוכבים" – תכנית בענייני צרכנות לנוער.
15.00 "דיווי קרוקט" – סדרה חדשה בת שש פרקים לנוער מעולמו של וולט דיסני.
16.00 "היפים והאמיצים" – סדרת דרמה בהמשכים.
17.00 "5 עם רפי רשף" – תכנית בענייני היום.
17.30 פלטפוס – מופע סטנד אפ לפני קהל.
18.00 "דוגי האוזר, רופא" – פרקי המשך לסדרת הדרמה הקומית המצליחה.
18.30 "אצל לאה" – מגזין בישול בהפקה מקורית.
18.58 "אוטוטו" – אישיות מפורסמת מנחשת את תוצאות הספורטוטו לשבוע זה.
19.00 "שפיץ ביתר" – סדרה קומית.
19.30 "יותר מול משכל" – שעשועון.
20.00 חדשות.
20.30 "בננה ספליט" – תכנית בתיות חדשה.
21.00 "רוגר" – תכנית אירוח בהשתתפות קהל.
22.00 "עובדה" – עם אילנה דיין.
22.35 "סודות העיר" – סדרת דרמה.
23.30 "פושע נמלט" – מתח. סרט טלוויזיה.
24.00 חדשות.
24.05 "פושע נמלט" – המשך.
01.20 "שיר בלילה" – אמנים קוראים שירי משוררים.

ערוץ 3

16.00 אולפן פתוח לערבית אשר יכלול סרטים מצוירים בערבית.
16.45 עולם האמנות. במלאת 20 שנה למותה של הזמרת המצרייה אום כולתום, סרט הסוקר את דרכה האמנותית. פגישה עם המשורר סמיר אלקאסם.
18.00 הציפור הנודדת – סידרה.
19.00 מהדורת חדשות בערבית מועברת מערוץ 1 בשידור חי.
19.30 טלכסף – שידור חי – מגזין בענייני כלכלה, בנקאות ושוק ההון – שידור חי.
20.00 מבט לחדשות מועבר מערוץ 1 בשידור חי.
20.30 סינמה 3 – "ג'וני בלינדה" (1948). במאי: ג'ין נגולסקי. בתפקידים הראשיים: ג'יין ויימן, לו איירס, צ'רלס ביקפורד. ויימן מגלמת את דמותה של נערה אילמת החיה עם אביה ודודתה הרודנית, בחווה בנובהסקוטיה. חוואי מקומי אונס את הנערה האילמת. היא יולדת תינוק וכשמנסה המאנס לקחת את תינוקה היא הורגת אותו. בהמשך היא נשפטת עד הסוף המפתיע.

המזרח תיכונית

13.00 מערוץ ה־700 (דתי) 13.55 הצגה יומית: סרט: "אימפריה אמריקאית" עם ריצ'רד דיקס, פתוסים גישורה: 15.30 פימיי מאגס העכבר הארי: 15.55 ג'וני קווסט (סדרה חדשה) 16.20 העכבר המסוכן (מצויירת) 16.45 הבית המטופף (מצוירת) 17.10 המאי ס"ט (בלשי) 18.10 כח הצלה 911 (סדרה) 19.00 חדשות העולם (ערבית) 19.30 סי.אן.אן. סדרה – כותרות החדשות: 20.00 בית אריסון (סדרה קומית) 20.30 ג'ק השמן (סדרה בלשית) 21.20 חוק וסדר (סדרה) 22.10 מערוץ ה־700 (דתי) 23.00 תכנית מסחרית.

כבלים

ערוץ 3

08:00 שידור מקומי.
09:00 לחיות את החיים. אופרת סבון (ש.ח)
09:45 צעירים חסרי מנוח. אופרת סבון (ש.ח)
10:30 אורחים בסלון. תכנית אירוח.
11:00 לוסי אהובתי. קומדיה.
11:25 סלסטה. טלנובלה (ש.ח)
12:10 סכינים, סכינים. אופרת סבון (ש.ח)
12:30 פלקון קרסט. דרמה (ש.ח)
13:45 הקופסה. מוסיקה (ש.ח)
14:00 קגני ולייסי. בילוש.
14:50 רוקסנה. אופרת סבון.
15:40 נוחם לטריגג. דרמה.
16:30 סכינים, סכינים. אופרת סבון.
16:55 ספינת האהבה. קומדיה.
17:45 הקופסה. מוסיקה.
18:00 לחיות את החיים. אופרת סבון.
18:45 צעירים חסרי מנוח. אופרת סבון.
19:30 שידור מקומי.
20:00 סלסטה. טלנובלה.
20:50 פלקון קרסט. דרמה.
21:40 חופשי על הבר. קומדיה.
22:10 מחוץ לחוק. פעולה.
22:55 בבילון 5. מדע בדיוני.
23:45 המאמן. קומדיה.
24:10 האנגר. פעולה.
01:00 רצח במשיכת קולמוס. בילוש.
01:50 המשטרה. בילוש.
02:40 המקצוענים. בילוש.
03:30 רמינגטון סטיל. בילוש.
04:20 תעלומות בלתי פתורות. תעודה.

ערוץ הסרטים

10:30 קיץ בוהאזו (1988, ארה"ב) (ש.ח)
12:10 הלואופין (1941, ארה"ב) (ש.ח)
13:35 ראשים כוכבים. חיי האהבה של כוכבי הוליווד.
14:25 פרשת דמיים הנוקם (1988, ארה"ב) (ש.ח)
16:00 חולמים מחוללים (1992, קנדה) (ש.ח)
17:55 מגרש השעקות (1990, ארה"ב) (ש.ח)
19:20 רגע קאם. פינת הרכילות של ערוץ הסרטים.
19:30 איש איגוזימי (1990, ארה"ב). אסיר מסוכן מתאהב במורה לאמנות, אם לילד בן שש. הוא בורח מהכלא, משתבך בקרבתה ומתכנן עתיד משותף. האם תגלה את הזהות האמיתית לפני שיהיה מאוחר מידי? דרמת מתח עם גרגורי האריסון וג'יין סימור. במאי: ביל נורטון.
21:00 דם וחול (1989, ארה"ב). דרמה. לוחם שוורים צעיר ושאפתן נופל ברשתה של אשה סקסית (שרון סטון) ומגלה שהתסבכים מחוץ לזירה עלולים להיות קשים מהמאבקים שבתוכה. במאי: חבייר אלורייטה. עם: כריס ריידל, אוזה טורבס, גולידו מונטסינס.
22:40 בתים במבוך (1993, ארה"ב). אימה. שלושה סיפורים נוטפי דם של גדולי התחום: שניים של ג'ון קרפנטר ואחד של טובי הופר. קרפנטר בארח באפיזודות של כמה כוכבים מוכרים (ווס קרייבן, סטיבן קינג, דיוויד וורנר, קירה איסכוה, דבי הארי). הופר בחר לשלב במיתגם לתהום האימה עם כריס רייב, רוג'ר קורמן.
24:15 השעקה במדבר (1992, ארה"ב) סרט ארוטי.
01:30 עד סוף הקליל (1991, ארה"ב) (ש.ח)
04:00 משחק פראי (1986, ארה"ב) (ש.ח)
05:55 נתפלים בשירות הצוק (1990, ארה"ב) (ש.ח)

ערוץ הילדים

06:30 להתלבש עם שש. מצוירים על הבוקר.
08:00 להתלבש עם שש (ש.ח)
09:00 המחסן של כאילו. סיפורי סבא, פאו ואאו (ש.ח)
09:30 גינת ההפתעות (ש.ח)
09:35 קלייד (ש.ח)
10:00 שדים קטנים (ש.ח)
10:30 הכתה המעופפת. אולפן (ש.ח)
10:35 כירה נסיכת הכה (ש.ח)
11:05 אבא הפסיק (ש.ח)
11:40 בוורלי הילס 90210 (ש.ח)
12:40 לתני כהנם (ש.ח)
13:00 המחסן של כאילו. אורח וכפול, באור הדרמה (ש.ח)
13:30 גינת ההפתעות.
13:35 פרופסור קשת.
14:00 סקרי חבורתו.
14:30 שעת אפס. אולפן חי.
14:35 התולים המסוראים.
15:00 הכתה המעופפת. אולפן חי.
15:05 כירה נסיכת הכה.
15:30 הכתה המעופפת. אולפן חי.
15:35 אבא תורג אבא תורגת.
16:00 הכתה המעופפת. טשטוש.
16:10 בוורלי הילס 90210.
16:55 הכתה המעופפת. אולפן חי.
17:10 משפחה הדסה.
17:30 מזכנית.
17:45 הגג. במקום טלוויזיה אינטראקטיבי.
18:00 גינת ההפתעות (ש.ח)
18:05 קלייד (ש.ח)
18:30 שדים קטנים (ש.ח)
19:00 המחסן של כאילו. סיפורי סבא, פאו ואאו (ש.ח)

הצגה שניה

22:00 כמיהות אחרית (1991, אנגליה). אימה פיוטית של הבמאי הבריטי פיליפ רידלי. בעיירה אמריקאית מרוחקת משתכנע ילד שאלמנה צעירה, שהגיעה להתגורר בבית מבודד, היא ערפדה שרצחה את חברו. עם: לינדסי דנקן, דינו מודינגק, ג'רמי קופר.
23:35 תחת סימן עקרב (1969, איטליה). דרמה מוקדמת של האחים טוויאני. קבוצה של ניצולים מהתפרצות געשית בימי הביניים נמלטת לאי סמוך, ומנסה להקנות לבני המקום רעיונות בדבר הקמת חברה אוטופית ושוויונית. כצפוי, המפגש מסתיים במאבק אלים.

שש פלוס

19:30 שלושה בדירה אחת. קומדיה.
19:55 נשואים פלוס. קומדיה.
20:20 אריזה משפחתית. קומדיה.
20:45 הכל נשאר במשפחה. קומדיה.
21:15 חוק וסדר. דרמה.

תרבות, מדע וטבע

06:00 אנציקלופדיה פתוחה. מדע וטבע (פירוט ב־18:00)
12:00 דיסקברי. דרום פראי (ש.ח)
13:00 דיסקברי. חזית הבריאות (ש.ח)
13:30 דיסקברי. הצעד הבא (ש.ח)
14:00 אנציקלופדיה פתוחה (ש.ח)
16:00 דיסקברי. דרום פראי (ש.ח)
17:00 דיסקברי. חזית הבריאות (ש.ח)
17:30 דיסקברי. הצעד הבא (ש.ח)
18:00 אנציקלופדיה פתוחה. המסע האינטנסיבי.
19:00 אנציקלופדיה פתוחה. מחשבים.
19:30 אנציקלופדיה פתוחה. הכחדה הפגזית.
20:00 דיסקברי. אוצרות הביים.
20:30 דיסקברי. בעלי חיים ביבשת הצפונית.
21:00 דיסקברי. סודות ומעמקים.
22:00 בראבו. בלט. פולצ'ינלה.
23:00 בראבו. שלישיית קוז' בארת.
01:10 אנציקלופדיה פתוחה (ש.ח)

ע. צופיה / היום בטלוויזיה

לראות	לנסות	לוותר

סוד גדולתה

פתגם הקובע שמרוב עצים לא רואים את היער נועד לימים כמו היום. מרוב ערוצים לא נמצאת תוכנית שראוי להקדיש לה זמן היום. אבל, ובאופן מפתיע, הערוץ המציל הערב את לוח הסידורים המסכמים בכל התחנות והרשתות הוא ערוץ 33, שהוא הערוץ השני של הערוץ הראשון המתעקש לקרוא לו ערוץ שלוש, למרות שערוץ שלוש הוא ערוץ המסכפה בכבלים. על כל פנים, בשעת אחר־צהריים מוקדמת יחסית תשודר בערוץ 33 תכנית הנקראת "עולם האמנות" שבמרכזה הפעם סרט הסוקר את דרכה האמנותית של גדולת זמרות מצרים אום כולתום. הסרט הזה מצטרף לשורה של מאמצים שנעשו בחייה ואחרי מותה של אום כולתום להבין את סוד גדולתה, כוחה והשפעתה. כדאי לראות.

עולם האמנות, 16:45, ערוץ 33

לראות	לנסות	לוותר

פעם היא היתה מאמי

ם בשידורי הערב מומלץ להישאר בערוץ 33, שבו יוקרן סרט הקולנוע הישן־נושן "ג'וני בלינדה". ג'יין ויימן, המוכרת בשנים האחרונות כאמא הרשעית המנוולת מסידרת הטלוויזיה האיומה והניצחית "פלקון קרסט", היתה פעם המאמי של הוליווד. לא רק שהיא היתה אשתו הראשונה של רונלד רייגן, אלא שברוב סרטיה היא היתה הצעירה הסברירית האומללה שהחיים התאכזרו אליה, אם כי, לפחות בסרטים, לסבלה הנוראי היה כמעט תמיד הפי־אנד. ג'ין נגולסקי ביים ב־1948 את המלודרמה שזיכתה את ג'יין ויימן בפרס אוסקר, על תפקידה כנערה אילמת החיה עם אביה ודודתה הרודנית, בחווה בנובהסקוטיה. גבר מקומי אונס את הנערה האילמת. היא יולדת תינוק וכשהאנס מנסה לקחת את תינוקה היא הורגת אותו, ועומדת למשפט שאת סופו המפתיע לא נגלה כאן. בקיצור: הוליווד הדומעת במיטבה. כדאי לראות גם כדי לזהות את שורשיהן של אנטונלה, קריסטל, גבריאל, סופו, סלסטה ורוקסנה.

ג'יין ויימן ב"ג'וני בלינדה", ערוץ 33, 20:30

ג'וני בלינדה, 20:30, ערוץ 33

רדיו

קול המוסיקה

06.06 "שחרית מוסיקלית" – סליירי: קונצ'רטו משולש בדו מז'ור לכנור, אבוב, צ'לו ותזמורת; מוצרט: סימפוניה מס. 16 בדו מז'ור, ק. 128; שרמר: קונצ'רטו מס. 3 לפסנתר ולתזמורת.
07.07 "שחרית מוסיקלית" – ק.פ.ע. באך: סונטה בסול מז'ור; גוגה: וריאציות בלוקשת בלה מינור; הנדל: סויטה מס. 3 ברה מינור לצ'מבלו.
07.55 פינת הפרסומת וההודעות.
08.05 "שחרית מוסיקלית" – בבזואף: שישיה לכלי קשת, אופ. 48; שופן: פנטסיה בפה מינור, אופ. 49.
08.55 פרטים על שידורי היום ב"קול המוסיקה".
09.05 "קונצרט בוקר" – מוצרט: סרנדה מס. 5 ברה מז'ור, ק. 204; מנדלסון: קונצ'רטו מס. 1 בסול מינור לפסנתר ולתז., אופ. 25; צ'ייקובסקי: סימפוניית "מנפרד", אופ. 58; שוסטקוביץ': מתוך השירים מן הפיוט העממי היהודי; ברמס: קונצ'רטו לתזמורת.
11.57 "בינת שיר" – ראובן מורגן, לבבי.
12.00 שעתיים בצהריים, עם גדעון הדר. תכנית של פרקי מוסיקה מוכרים והדרך נושא פרסים.
14.05 "שבוע בתזמורת".
14.06 "הדרך" – קולות וצלילים בעקבות הזמן. הפעם: על פי "כרמן" מאת ביזה. סרסאטה: פנטסיה "כרמן"; פרנץ וקסמן: פנטסיה "כרמן"; פרנסואה בורנה: פנטסיה "כרמן" לחליל, לנבל ולתזמורת.
15.00 "אנסמבל" – תומס ליגלי רויליאם ביקסון: קטעי שירה וגיטרה. מוצרט: קונצ'רטו מס. 9 במי במול מז'ור לפסנתר ולתז., ק. 271; שומאן: רביעיית כלי קשת, אופ. 41 מס. 3; רוזל: חמש בעימות יווניות; פרוקופייב: סונטה מס. 2 ברה מז'ור לכנור ולפסנתר, אופ. 94.
17.00 אראלה ויוצב תלמי – חליל ופסנתר שוברט: סונטה בלה מינור; מוצרט: סונטה במי מינור, ק. 304; רוזבראוק: סונטינה בסול מז'ור, אופ. 100.
18.00 "תקליטורים חדשים" – מביאה ערנה עמוי – באך: מגניפיקט ברה מז'ור, רו"ב 243; שוברט: 8 וריאציות על נושא מתוך האופרה "מארי" של הרולד, ר. 908/רונדו ברה מז'ור, ר. 608.
יצירות בהשראת פיוטים של הלדרלין – התזמורת הפילהרמונית של ברלין / קלאודיו אבאדו – ברהמס: שירת הגורל; ר. שטראוס: 3 הימנונים, אופ. 71; רגר: "על התקוה", אופ. 124; ג. ריהם: פרגמנטים של הלדרלין.
20.05 "מאולפן הקלטות" – "שלישיית יובל": יונתן זק – פסנתר / אורי פיאנקה – כנור / שמחה הלר – צ'לו – הנס פפיצנר: שלישיה בפה מז'ור, אופ. 8; ליאון שירלובסקי: "משולש"; דבוז'אק: שלישית פסנתר בסול מינור, אופ. 26.
21.00 "ענבים, תגינות, סירנות" – זמירה לוצקי ושלמה ישראלי מארחים יצירות ויוצרים.
22.57 "בינת שיר" – מאיר ויזלטיר.
23.00 "ספרי התקליטיה".

רשת א'

06.06 שירים עבריים.
08.05 "פותחים באלף" – מגזין בוקר.
08.10 "עצות להורים".
08.30 "מסלי אויר".
08.45 "האריכף" – היום לפני.
09.05 "מומחים מייעצים".
09.30 "עברית".
09.45 "מידע לצרכן".
10.05 סלנדיו – שיחות מידע למאזינים.
10.30 "אצבע על הדופק" – רפואה ובריאות.
11.05 "גיל הזהב".
11.30 "מלה הארץ".
11.45 "תנדירי".
12.05 "נופי המורה והניסוך".
14.05 ארץ ועם – מגזין פולקלור.
14.55 "בינת שיר".
15.05 מי ישן.
16.05 "תגבר".
16.55 "קראתי ספר".
17.05 קול האמנויות – על תרבות האמנות.
18.05 הכל מודעה – יהדות ומסורת.
19.05 יומן מודעה – בענייני דיומא.
19.50 עוד סיפור אחד ודי.
20.05 "תפילה כמוה" – "עולם המזרחות".
21.50 "פרקי היום בתנ"ך".
22.05 "פנים אל פנים".
23.05 סיפורי סבתא – סיפורי מקור קצרים וקטעי מוסיקה קלאסית קלה.

רשת ב'

06.06 הבוקר הזה – חדשות + מוסיקה.
08.05 עין אחר – עוד חדשות האורח.
10.05 הכל דיבורים.
12.05 כאן ויום – משדר צהריים + מוסיקה.
14.05 רגעי קסם.
15.05 יומן הארץ.
15.45 עיתונות הבין.
16.05 צבע הבקה.
17.05 חמש אחרי. החדשות.
17.57 רגע של עברית.
18.05 היום הזה – חדשות + מוסיקה.
19.05 מגלגלים בספרים.
20.00 "מבט" לחדשות – העברה מהטלוויזיה הישראלית.
20.30 שירים עבריים.
21.05 בנוגשה אישית.
23.05 כל היום + מוסיקה.
00.05 יומן חצות.
00.15 שיגוע ביום. כל אחד לחוד.
02.05 לילה חי מאוד.
05.05 אור ראשון.

רשת ג'

06.06 הכל פתוח.
07.05 אוקטן 3.
09.05 בוקר בוקר.
10.05 תכנית עשר.
11.05 היום כבר לא מתים מאהבה.
12.05 אהבה עצמית.
13.05 לוהט.
14.00 עגולה – חגיגות הגוש של רשת גימל.
14.05 חדש חדיש המחודש.
15.05 וחלה דיה.
16.00 קופסת הלהיטים.
17.05 ברוק אתר.
18.05 "קלבר".
20.05 שעה אישית.
21.05 כחול המזרח/ותחנה מרכזית – שעה עם אמן.
22.05 שיר לאחותי.
23.05 בדרך אל הטאב.

גלי צה"ל

05.02 "בוקר טוב צה"ל" – תכנית בוקר לחיילים.
05.56 "באותן מילולי" – פינתו של אבשלום קור.
06.00 האריך + מבזק ידיעות.
06.05 "אוניברסיטה משודרת" – "ספרינאות היהודי" – "גישות הראשונים בבגד הרמב"ם". מרצה: ד"ר אבי ויינרוב.
06.30 "בוקר טוב ישראל" – מהדורה ראשונה.
07.07 "שבע אפס שבע" – עם אלכס אנסקי.
08.00 "בוקר טוב ישראל" – מהדורה שנייה.
09.05 "מוסיקה על הבוקר".
10.05 "צבון לעכשיו".
12.50 "בילוי היום" – מדריך יומי בנושאי תרבות הבידור.
13.00 "בצהרי היום" – יומן לסיכום חדשות הצהרים והבוקר.
13.15 "מסיל במסק" – תכנית ראיות.
15.05 "יש עם מי לדבר" – ניסיון לבאר בשיחות טלפוניות עם מאזינים בענייני היום.
15.55 "באותן מילולי" – פינתו של אבשלום קור.
16.00 "שעה לפני".
16.55 "הדייר השלישי – הסוף" – ארועי היום לפני 50 שנה.
17.00 "ערב טוב ישראל".
18.05 שעה קלה על כלכלה.
18.30 "הדשא של השכן" – סקירת מקומונים.
18.45 "המס־עשרה קטנות" – צבא וביטחון.
19.05 "האמת במר".
19.55 הודעות לחיילים.
20.00 חדשות ערוץ 2.
20.30 "דרך הרגלים" – מגזין ארץ ישראל.
21.05 "שלוש ורבע".
22.05 "ירמוניבט" – מוסיקה בראש.
23.05 עשרים הארבע – היום שהיה.
00.00 יומן חצות – יומן לסיכום חדשות הערב.
00.10 "ציפורי לילה" – תכנית מוסיקלית.
02.00 "לא רוצים לישון" – מוסיקה לשעות הקטנות של הלילה.

גלגל"צ

07.05 "צריכה בדרך".
09.05 "התעוררות" – שירים ל"רימוס" מצב רוח.
10.05 "משמר".
12.05 "בינוש אויר".
13.05 "סמקונ".
14.05 "משנת לדרך".
15.05 "יואב קוטנר מספיק לנגוע".
16.05 "צבם בכביש".
18.05 "גלגלאנד".
20.05 "פתוח להגדרה" – אמצעים לבחירה מכמשת.
22.05 "לילה טוב".

קולנוע

תל-אביב

גורדון: האשה שיצירה שמן שומשום א'־ה' 18.00, 20.00
הזמן של גני בורוסי א'־ה' 22.00
גן העיר 1: פריסילה – מלכת המדבר א'־ה' 17.00, 19.30, 21.45
גת: טיפולים אישיים א'־ה' 17.00, 19.25, 21.50
דיזנגוף 1: אקוסטיקה א'־ה' 11.00, 13.05, 15.10, 17.15, 19.30, 21.50
דיזנגוף 2: שמש בוגרנית א'־ה' 13.50, 16.20, 19.00
רומן על אכות א'־ה' 21.50
דיזנגוף 3: אל המערב הקסום א'־ה' 13.05, 19.30
כלבי אשמורת א'־ה' 11.00, 15.10, 17.15, 21.50
דקל: ספיד א'־ה' 19.30, 21.30
הוד 1: נהר הפרא א'־ד' 13.30, 16.30, 19.30, 22.00. ה' 13.30, 16.30, 19.30
הוד 2: ג'ונגיר א'־ה' 13.30, 16.30, 19.30, 22.00
הוד 3: פריסילה – מלכת המדבר א'־ה' 13.30, 16.30, 19.30, 22.00
הוד 4: פורסט גאמפ א'־ה' 13.30, 16.30, 19.15, 22.00
הקולנוע: קיקה ב', ה' 19.30, 21.45
חן 1: סהרור בשחקים א'־ה' 11.30, 14.30, 17.00, 19.30, 21.50
חן 2: ספרות זולה א'־ה' 13.25, 16.15, 19.05, 21.55
חן 3: סוכנים על הכוונת א'־ה' 11.30, 14.30, 17.00, 19.30, 21.50
חן 4: פרנקנשטיין א'־ה' 17.00, 19.30, 21.50
חן 5: רק אותך א'־ה' 17.00, 19.30, 21.50
מילת 1: רוצחים מלידה א'־ה' 17.00, 19.30, 22.00
מילת 2: ראיון עם הערפד א'־ה' 17.00, 19.30, 22.00
מילת 3: הלקוח א'־ה' 17.00, 19.30, 22.00
לב 1: חומות של תקווה א'־ה' 11.30, 14.00, 16.30, 19.15, 22.00
לב 2: שחור א'־ה' 11.45, 14.15, 16.30, 19.20, 21.50
לב 3: סיפור חיים א'־ה' 12.00, 14.15, 16.50, 19.20, 21.50
לב 4: גירסת בראונינג א'־ה' 12.00, 17.00, 19.40, 22.00
עירום א'־ה' 14.05
מוזיאון תל־אביב: ממזר קטן א'־ה' 17.00, 19.45, 22.00
מקפים חדשים: ספיד א'־ה' 19.15, 21.40
סינמטק 1: ניחוח הפאפייה הירוקה א'־ה' 17.00, 19.30, 21.45
צפון: המלווה א'־ה' 17.00, 19.30, 21.50
רב אור 1: ארבע חתונות ולוויה אחת א'־ה' 17.00, 19.30, 21.50
רב אור 2: מושבעים על הכוונת א'־ה' 17.00, 19.30, 21.50
רב אור 3: הסיוט שלפני חג המולד א'־ה' 17.00, 19.30, 21.50
רב אור 4: חיבוק גורלי א'־ה' 17.00, 19.30, 21.50
רב אור 5: אמא סדרתית א'־ה' 17.00, 19.30, 21.50
שחף 1: רשימת שינדלר א'־ה' 19.30
שחף 2: פורסט גאמפ א'־ה' 16.30, 19.15, 22.00
תל־אביב 1: חשיפה א'־ה' 17.00, 19.15, 22.00
תל־אביב 2: ג'ונגיר א'־ה' 17.00, 19.30, 22.00
תל־אביב 3: נהר הפרא א'־ה' 17.00, 19.30, 22.00

ירושלים

גיל 1: חשיפה א'־ה' 16.30, 19.15, 21.45
גיל 2: חומות של תקווה א'־ה' 16.15, 19.10, 21.50
גיל 3: שבוע ימים של סתיו ושיש א'־ה' 16.30, 19.00, 21.30
גיל 4: פורסט גאמפ א'־ה' 16.15, 19.10, 21.50
גיל 5: נהר פרא א'־ה' 16.30, 19.15, 21.45
גיל 6: שדרות על עקבים א'־ה' 16.30, 19.00, 21.30
גיל 7: ג'ונגיר א'־ה' 16.30, 19.00, 21.30
גיל 8: ג'ונגיר א'־ד' 16.30, 19.00, 21.30. ה' 16.30, 19.00
חן 1: מושבעים על הכוונת א'־ה' 17.00, 19.30, 21.50
חן 2: ספרות זולה א'־ה' 16.10, 19.00, 21.50
חן 3: חיבוק גורלי א'־ה' 17.00, 19.30, 21.50
חן 4: סהרור בשחקים א'־ה' 17.00, 19.30, 21.55
חן 5: רק אותך א'־ה' 17.00, 19.30, 21.50
חן 6: טיפולים אישיים א'־ה' 17.00, 19.25, 21.50
חן 7: ארבע חתונות ולוויה אחת א'־ה' 17.00, 19.30, 21.55
סמדר: ממזר קטן א'־ה' 17.00, 19.00
כלבי אשמורת א'־ה' 21.00
הפסנתר ה' 24.00
רון 1: שחור א'־ה' 17.00, 19.30, 21.30
רון 2: פרנקנשטיין א'־ה' 17.00, 19.00, 21.30
תיאטרון ירושלים: המלווה א'־ה' 19.00, 21.30
סיפור חיים א'־ה' 19.00, 21.30

חיפה

אורלי: סיפור חיים א'־ה' 18.45, 21.15
סינמה קפה מוריה: מה עובר על גילברט א'־ה' 19.15, 21.30
סינמה קפה עממי
סינמה 1: רוצחים מלידה א'־ה' 19.15, 21.15
סינמה 2: פריסילה מלכת המדבר א'־ה' 19.15, 21.15
תותים ושוקולד א'־ה' 19.15
עצמון 1: חשיפה א'־ה' 16.15, 18.45, 21.20
עצמון 2: שחור א'־ה' 16.30, 19.00, 21.20
עצמון 3: שדרות על עקבים א'־ה' 16.30, 19.00, 21.20
עצמון 4: נהר פרא א'־ה' 16.30, 19.00, 21.20
עצמון 5: ג'ונגיר א'־ה' 16.30, 19.00, 21.20
פנורמה 1: פורסט גאמפ א'־ה' 16.15, 18.45, 21.30
פנורמה 2: ממזר קטן א'־ה' 16.30, 19.00, 21.30
פנורמה 3: המלווה א'־ה' 16.30, 19.00
אקוסטיקה א'־ה' 21.30
רב אור 1: מושבעים על הכוונת א'־ה' 16.45, 19.00, 21.20
רב אור 2: חומות של תקווה א'־ה' 18.40, 21.20
תופסה בוזהולים א'־ה' 16.30
רב אור 3: טיפולים אישיים א'־ה' 16.30, 18.50, 21.20
רב גת 1: סהרור בשחקים א'־ה' 16.45, 19.00, 21.20
רב גת 2: ספרות זולה א'־ה' 18.30, 21.20
רב מור 1: ספרות זולה א'־ה' 16.00, 18.40, 21.30
רב מור 2: רק אותך א'־ה' 16.45, 19.00, 21.20
רב מור 3: טיפולים אישיים א'־ה' 16.30, 19.00, 21.20
רב מור 4: סהרור בשחקים א'־ה' 16.45, 19.00, 21.20
רב מור 5: מושבעים על הכוונת א'־ה' 16.45, 19.00, 21.20
רב מור 6: ארבע חתונות ולוויה אחת א'־ה' 16.45, 19.00, 21.20
רב מור 7: חומות של תקווה א'־ה' 18.40, 21.20

אור-יהודה

גיל 1: שחור א'־ה' 16.45, 19.15, 21.45
גיל 2: ג'ונגיר א'־ה' 16.45, 19.15, 21.45
גיל 3: פורסט גאמפ א'־ה' 16.30, 19.00, 21.45
גיל 4: חשיפה א'־ה' 16.45, 19.15, 21.45

אשדוד

גיל 1: שחור א'־ה' 16.30, 19.00, 21.45
גיל 2: סהרור בשחקים א'־ה' 16.30, 19.00, 21.45
גיל 3: חשיפה א'־ה' 16.30, 19.00, 21.45
גיל 4: נהר הפרא א'־ה' 16.30, 19.00, 21.45
גיל 5: ג'ונגיר א'־ה' 16.30, 19.00, 21.45

אשקלון

גיל 1: שחור א'־ה' 16.45, 19.00, 21.45
גיל 2: ג'ונגיר א'־ה' 16.45, 19.00, 21.45
גיל 3: חשיפה א'־ה' 16.30, 19.00, 21.45
גיל 4: פורסט גאמפ א'־ה' 16.30, 19.00, 21.45
גיל 5: נהר פרא א'־ה' 16.45, 19.00, 21.45
חן 1: מושבעים על הכוונת א'־ה' 17.00, 19.30, 21.50
חן 2: חיבוק גורלי א'־ה' 17.00, 19.30, 21.50
חן 3: סהרור בשחקים א'־ה' 17.00, 19.30, 21.50
חן 4: ארבע חתונות ולוויה אחת א'־ה' 17.00, 19.30, 21.50
חן 5: ספרות זולה א'־ה' 16.10, 19.00, 21.50

באר-שבע

גיל 1: שחור א'־ה' 16.30, 19.15, 21.45
גיל 2: נהר הפרא א'־ד' 16.30, 19.15, 21.45. ה' 16.30, 19.15
גיל 3: חשיפה א'־ה' 16.30, 19.15, 21.45
גיל 4: ג'ונגיר א'־ה' 16.30, 19.15, 21.45
רב נגב 1: סהרור בשחקים א'־ה' 17.00, 19.30, 21.50
רב נגב 2: טיפולים אישיים א'־ה' 17.00, 19.30, 21.55
רב נגב 3: רק אותך א'־ה' 17.00, 19.30, 21.50
רב נגב 4: ספרות זולה א'־ה' 16.10, 19.00, 21.50

בת-ים

חן 1: ספרות זולה א'־ה' 16.10, 19.00, 21.50
חן 2: סהרור בשחקים א'־ה' 17.00, 19.30, 21.50
חן 3: ג'ונגיר א'־ה' 17.00, 19.30
נהר הפרא א'־ה' 21.50
חן 4: חשיפה א'־ה' 17.00, 19.25, 21.55
חן 5: חומות של תקווה א'־ה' 16.30, 19.15, 21.55
חן 6: שחור א'־ה' 17.00, 19.30, 21.50
חן 7: רק אותך א'־ה' 17.00, 19.30, 21.50

הרצליה

אודיטוריום דניאל: המלווה א'־ה' 19.15, 21.30
סנטרון 1: פורסט גאמפ א'־ה' 19.30, 22.15
סנטרון 2: רק אותך א'־ה' 19.30, 22.00
כוכב 1: ג'ונגיר א'־ה' 19.40
חשיפה א'־ה' 21.50
כוכב 2: שחור א'־ה' 19.30, 21.45
כוכב 3: סהרור בשחקים א'־ה' 19.30, 21.50

חדרה

לב 1: חומות של תקווה א'־ה' 16.30, 19.15, 21.50
לב 2: סהרור בשחקים א'־ה' 16.30, 19.30, 21.50
לב 3: ג'ונגיר א'־ה' 16.30, 19.30, 21.45
לב 4: נהר הפרא א'־ה' 16.30, 19.30, 21.50

חולון

גל 1: סהרור בשחקים א'־ה' 16.45, 19.15, 21.45
גל 2: שחור א'־ה' 16.45, 19.15, 21.45
גל 3: ג'ונגיר א'־ה' 16.45, 19.15, 21.45
גל 4: נהר הפרא א'־ה' 16.45, 19.15, 21.45
גל 5: פורסט גאמפ א'־ה' 16.30, 19.15, 21.45

כפר-סבא

גיל 1: חשיפה א'־ה' 16.45, 19.15, 22.00
גיל 2: חומות של תקווה א'־ה' 16.30, 19.15, 22.00
גיל 3: ספרות זולה א'־ה' 16.00, 19.00, 22.00
גיל 4: סהרור בשחקים א'־ה' 16.45, 19.15, 21.45
גיל 5: פורסט גאמפ א'־ד' 16.45, 19.15, 22.00. ה' 16.45, 19.15
גיל 6: ג'ונגיר א'־ה' 16.45, 19.15, 21.45
גיל 7: נהר הפרא א'־ה' 16.45, 19.15, 21.45
עמל: פריסילה – מלכת המדבר א'־ה' 20.30

כרמיאל

סינמה 1: ג'ונגיר א'־ה' 19.00, 21.30
סינמה 2: נהר הפרא א'־ה' 19.00, 21.30
סינמה 3: סהרור בשחקים א'־ה' 19.00, 21.30

לוד

מגאר 1: ג'ונגיר א'־ה' 17.00, 19.30, 22.00
מגאר 2: שחור א'־ה' 19.30, 21.45
מגאר 3: שודרות על עקבים א'־ה' 19.15
פורסט גאמפ 21.30

נס-ציונה

גיל 1: חשיפה א'־ה' 16.45, 19.00, 21.45
גיל 2: שחור א'־ה' 16.45, 19.15, 21.45
גיל 3: נהר הפרא א'־ד' 16.45, 19.15, 21.45. ה' 16.45, 19.15
גיל 4: ג'ונגיר א'־ה' 16.45, 19.15, 21.45

נצרת עילית

גיל 1: ארבע חתונות ולוויה אחת א'־ה' 16.45, 19.00, 21.30
גיל 2: ג'ונגיר א'־ה' 16.45, 19.00, 21.30
גיל 3: סהרור בשחקים א'־ה' 16.45, 19.00, 21.30
גיל 4: ארץ חדשה א'־ה' 16.45, 19.00, 21.30
גיל 5: חשיפה א'־ה' 16.30, 19.00, 21.30
גיל 6: שחור א'־ה' 16.45, 19.00, 21.30
גיל 7: נהר הפרא א'־ה' 16.45, 19.00, 21.30

נתניה

גיל 1: חשיפה א'־ה' 16.45, 19.15, 21.45
גיל 2: ג'ונגיר א'־ה' 16.30, 19.15, 21.45
גיל 3: שחור א'־ה' 16.45, 19.15, 21.45
גיל 4: חומות של תקווה א'־ה' 16.30, 19.00, 21.45
גיל 5: נהר פרא א'־ד' 17.00, 19.15, 21.45. ה' 17.00, 19.15
חן השרון 1: סהרור בשחקים א'־ה' 17.00, 19.30, 21.50
חן השרון 2: ספרות זולה א'־ה' 16.10, 19.05, 21.50
חן השרון 3: מושבעים על הכוונת א'־ה' 17.00, 19.30, 21.50
חן השרון 4: טיפולים אישיים א'־ה' 17.00, 19.25, 21.50

ערד

סמאר 1: שחור א'־ה' 19.30, 21.45
סמאר 2: פורסט גאמפ א'־ה' 19.15
חשיפה א'־ה' 21.50
סמאר 3: סהרור בשחקים א'־ה' 19.15, 21.45

פתח-תקוה

היכל 1: ג'ונגיר א'־ה' 17.00, 19.15, 21.45
היכל 2: חשיפה א', ב', ג', ה' 17.00, 19.15, 21.45 ד' 19.15, 21.45
היכל 3: סהרור בשחקים א'־ה' 17.00, 19.15, 21.45
רב 1: שחור א'־ה' 17.00, 19.15, 21.45
רב 2: נהר הפרא א'־ה' 17.00, 19.15, 21.45
רב 3: פורסט גאמפ א'־ה' 16.30, 19.00, 21.45

קרית מלאכי

היכל התרבות: פורסט גאמפ א'־ה' 19.00, 21.30

קריות

קריון 1: ג'ונגיר א'־ה' 16.45, 19.00, 21.30
קריון 2: נהר הפרא א'־ה' 16.45, 19.00, 21.30
קריון 3: סיפור חיים א'־ה' 16.15, 19.00, 21.30
מלאכים בשמים א'־ה' 16.45
קריון 4: חשיפה א'־ה' 16.45, 19.00, 21.30
קריון 5: מה עובר על גילברט א'־ה' 19.00, 21.30
בסיכה א'־ה' 16.45
קריון 6: מלך האריות א'־ה' 16.45
פורסט גאמפ א'־ה' 16.45, 19.00, 21.30
קריון 7: אקוסטיקה א'־ה' 19.00, 21.30
קריון 8: שחור א'־ה' 16.45, 19.00, 21.30

קרית אונו

מתנ"ס: פורסט גאמפ ב', ד' 19.00, 21.30, ג', ה' 20.00
בטוח על הקו ג' 17.00

ראשון-לציון

קרית הזהב 1: חשיפה א'־ה' 16.45, 19.15, 21.45
קרית הזהב 2: ספרות זולה א'־ה' 16.15, 19.00, ה' 16.15, 19.00, 21.45
קרית הזהב 3: חומות של תקווה א'־ה' 16.15, 19.00, 21.45
חן 1: סהרור בשחקים א'־ה' 17.00, 19.30, 21.50
חן 2: טיפולים אישיים א'־ה' 17.00, 19.25, 21.50
חן 3: ספרות זולה א'־ה' 16.10, 19.00, 21.50
חן 4: רק אותך א'־ה' 17.00, 19.25, 21.50
סמאר 1: המלווה א'־ה' 19.15, 21.45
סמאר 2: פריסילה – מלכת המדבר א'־ה' 21.45
מה עובר על גילברט א'־ה' 19.15
סמאר 3: רק אותך א'־ה' 19.15, 21.45
סמאר 4: פרנקנשטיין א'־ה' 19.15, 21.45
ראשון: שמש בוגרנית א'־ה' 19.00, 22.00

רחובות

רון 1: חומות של תקווה א'־ה' 19.00, 21.50
רון 2: סהרור בשחקים א'־ה' 19.20, 21.45
רון 3: ג'ונגיר א'־ה' 19.15
מה עובר על גילברט א'־ה' 21.45
רון 4: ספרות זולה א'־ה' 18.50, 21.30

רמת גן – גבעתיים

אלמים 1: סהרור בשחקים א'־ה' 17.00, 19.30, 21.50
אלמים 2: ג'ונגיר א'־ה' 17.00, 19.30, 21.50
אלמים 3: חשיפה א'־ה' 17.00, 19.25, 21.55
רב גן 1: ספרות זולה א'־ה' 16.00, 19.00, 21.55
רב גן 2: נהר פרא א'־ה' 17.00, 19.30, 21.50
רב גן 3: טיפולים אישיים א'־ה' 17.00, 19.20, 21.50
רב גן 4: מושבעים על הכוונת א'־ה' 17.00, 19.30, 21.50

רעננה

מסטיה: ארבע חתונות ולוויה אחת א'־ה' 19.30, 21.50
מסדק 1: סיפור חיים א'־ה' 17.00, 19.30, 22.00
מסדק 2: סהרור בשחקים א'־ה' 17.00, 19.30, 22.00
מסדק 3: ג'ונגיר א'־ה' 17.00, 19.30
נהר הפרא 22.00